స్థాపితము 19.5 రిజిస్టరు నెం. ఎ. 92

గోలకొండ పత్రిక

సంపాదకుడు:- ఎస్.నరోత్తమరెడ్డి ఎం.ఏ

సంపుటి 15 • సంచిక 297 • హైదరాబాద్ 19-11-62 సోమవారం • 4 పేజీలు 7 నయాపైసలు

కమ్యూనిస్టుల సిగ్గులేని పనులు

అర్ వ్యాక్, నవం 18 నేటి సాయింత్రం అర్ వ్యాక్ పక్షాలు చైనా వ్యతిరేక ప్రదర్శనంతో మరి రెగింపుటియగా అని జిల్లా కమ్యూనిస్టు పార్టీ కార్యాలయంపద్దకు రాగానే లోపలినుండి రాళ్ళు, కర్రలు, టపాకులు మీద రెగింపుపై విసరబడినందున 30 మందికి పైగా గాయపడ్డారు ఈ సంఘర్షణ వార్త విని పోలీసులతో అక్కడికి వచ్చిన జిల్లా మేజిస్ట్రేట్ కొద్దిలో ప్రమాదం తప్పింది. కమ్యూనిస్టు ఎం. ఎల్. ఏ అశ్వినీకుమార రాయ్‌తోసహా 50 మంది కమ్యూనిస్టుల్ని పోలీసులు అరెస్టు చేశారు నగర పార్టీ ఆఫీసుపద్దకూడా ఇలాగే జరుగగా ప్రదర్శకులతోనికి వెళ్ళి కొంత భగ్న దర్ శ్వంసం చేశారు.

కాంగ్రెసులో శ్రీ విజయపాల్ రెడ్డి ప్రవేశం

పద్దెపల్లి, నవం 18, శ్రీ పింగిలి విజయపాల్ రెడ్డిఇలాప్రాస్తుతాన్నాడు త్రిందటి జనరల్ ఎన్నికలలో నేను స్వతంత్ర అభ్యర్థిగ దర్మ పురి నియోజకవర్గమునుండి అసెంబ్లీ స్థానమునకు పోటీ చేసితిని. కాని కాంగ్రెసు కాంగ్రెసుకన్నప్పటికిని కాంగ్రెస్ అభ్యర్థి కమ్యూనిస్టుల పొత్తు కుదుర్చుకున్నందున నేను పోటీ నిలిచి ఉంటిని ఎన్నికలు జరిగిన తదుపరి కాంగ్రెస్ పక్షత్వము పొందదలంచితిని; నేను మా నియోజకవర్గములో కాంగ్రెసుకు యించుమించు మూడువేల పక్షత్వము చేయించి నేను మాత్ర అక్రైలోనే కాంగ్రెస్ క్రియాశీల పక్షత్వము స్వీకరించి ప్రమాణ పత్రికపై సంతకము చేసినాను".

వాలాంగ్‌పతనం: ఘనుల్‌పద్దతీవ్ర సమరం

ఖేమాంగ్‌డివిజన్‌లో సేలాకనుమ వద్దకూడా భీషణ సమరపరిస్థితి

న్యూఢిల్లీ, నవంబర్ 18

ఇరవై వేల మంది చైనా రాక్షసి మూకలు ముంచుకువచ్చి పడుతున్నప్పటికి మన సేనలు హెచ్చు నష్టాలు కలిగిస్తూ ఒకరోజల్లా ప్రతిఘటించి లోహిత్ డివిజన్‌లో బర్మా సరిహద్దు సమీపానగల ప్రధాన కీలక పట్టణం వాలాంగ్‌నుండి 16 వ తేదీ రాత్రి ఉపసంహరించుకున్నాయి.

వాలాంగ్‌నుండి ముందుకు చొచ్చుకు వస్తున్న చైనా సేనలను అడుగడుగునా నిలువరిస్తూ మన దళాలు యిప్పుడు వాలాంగ్‌కు 10 మైళ్ళ దక్షిణాన శత్రు సేనలతో భీషణంగా పోరాడుతున్నాయి. ఇప్పుడు చైనావారు మక్‌మాహన్ రేఖ దాటి దాదాపు పాతిక మైళ్ళు లోపలికి వచ్చారన్నమాట.

నిన్నటినుండి ఖేమాంగ్ డివిజనులోని ఖంగ్ పై కూడా చైనా సేనలు భారీ దండయాత్ర సాగిస్తున్నాయని నీఫా సరిహద్దు ప్రాంతంలోని ఘనుల్ సమీపాన కూడా భీషణ సంగ్రామం ప్రారంభమైందని నేటి యుద్ధ వార్తలవల్ల విదితమౌతున్నది.

వాలాంగ్ పట్టణాన్ని పశ్చరరు గొలేకుండు చైనా సేనలు కొత్తగా భారత దళాలు కాపుకాసేచోటున కనిపించిన విమానాశ్రయాన్ని కబళించుకున్నాయి; భారత విమానాలేమీ యీ సందర్భంగా నష్టంకాలేదు. మన దళాలు చైనా రాక్షసులను 24 గంటలకు పైగా ప్రతిఘటించి ఎన్ని నష్టాలు కలిగించినా తరంగాలవలె తిరిగి తిరిగి కొత్త దళాలువచ్చి మీద పడుతుండడంవల్ల వాలాంగ్‌నుండి మన దళాలు ఉపసంహరించుకోవలసివచ్చింది.

పోరాటం

ఖేమాంగ్ డివిజన్‌లోని ఖంగ్‌పద్దకూడా నిన్నటినుండి భీషణ సమరం సాగుతున్నదని మన సేనలన్ని వేలాదిమందిపద్దకేంద్రీకరించబడినవని చైనా రాక్షసులు తమ హెచ్చు నష్టాలను కూడా లెక్కచేయక ముందుకుపడుతూ వేలాదిమంది సైన్యాలు కలిగిన మన సేనలను అగ్ర స్థావరాల చాటుల్లో మకాం పెట్టి ప్రతిఘటనకు గురిచేస్తున్నారని తెలియవచ్చింది ఈ అగ్ర స్థావరాలు ఖంగ్‌కు 10 మైళ్ళ దూరాన ఉన్నాయి. వేలాదిమంది ప్రాంతాల్లో కాత్రిలింగా పోరు సాగుతూ ఉన్నది చైనా మూకలు కాంగ్‌ఘూ వదిని కాపీఇటుకట్టాయని కాపింద అనుకుంటున్నది.

సరిహద్దుల్లో 3 న్నర లక్షల చైనా మూకలు

గత మూడురోజులుగా చైనా రాక్షసులు తవెట్ ప్రాంతానికి కేవలము కారిలయిదాలను, మోర్టార్ల దుకేశ్చారు. రోడ్డు నిర్మాణ పనులతో పాటు యిప్పుడు చైనావారు మన సరిహద్దు పోరాటంలో నిమగ్నానికి తెచ్చిన సేన మూడున్నర లక్షలుండి నంగా ఉన్నదని అంచనా వేయబడుతున్నది.

ఘనుల్ పై దాడి ప్రారంభం

నేటి ఉదయంనుండి అర్ధరాత్రి మన విమాన కేంద్రం ఘనుల్‌ను కేంద్రంగా చైనా సేనలు శత్రువు ప్రదేశాలు ప్రారంభించాయి. మన సేనలు తిరిగి కాల్పులుజరిపి ఆపివేస్తున్నాయి. ఘనుల్‌కు 6 మైళ్ళ దూరాన్న ఒక అగ్రస్థావరంపద్ద 16 మైళ్ళు లగ్నేయంగాఉన్న మరోఅగ్ర స్థావరంపద్ద పోరు భీకరంగానే సాగుతున్నట్లు వర్తమానం వచ్చింది.

రక్షణశాఖ ప్రతినిధి వివరణ

వాలాంగ్ పరిస్థితిని గూర్చి వివరిస్తూ రక్షణశాఖ ప్రతినిధి యిలా పెద్దపట్టుమేరకన్నారు. వాలాంగ్‌నుండి ప్రత్యేకప్రదేశానికి తొలుతనుకన్నున్న చైనా వారిని మనవారు అడుగడుగునా ప్రతిఘటిస్తున్నారని జిల్లా కేంద్రమైన తేజా ఇప్పుడుపరిపాలన వాలాంగ్‌కు 184 మైళ్ళ దూరాన ఉందని అయన చెప్పారు. వాలాంగ్ పరిసరాలలో మన సైన్యాలు పోరాటం సాగిస్తున్న ప్రదేశము మూడు 12 నేల నుండి 5 నేల అడుగుంపరకూ రకరకాల ఎత్తుల్లో ఉన్న కొండలతో నిండిఉన్నదట. వాలాంగ్ పరకూ కండరగాడిదల ద్వారా సప్లయిలు చేరవేయగల ఒక రోడ్డు ఉన్నదట. మనుష్యులు, విమానాలద్వారా మాత్రా మన సేనలకు సప్లయిలు అందించవలసుంటేది.

మన సేనలు కొత్తగా మరింత రక్షణగలుగైన స్థావరాలకు ఉపసంహరించుకున్నాయని పేర్కొనదగినన్నా నిర్దిష్టమైన యుద్ధపరిస్థితి ఏ చైనా ఉన్నదా అని విలేకరులు ప్రశ్నించగా రక్షణశాఖ ప్రతినిధినమీనూచించలేదు.

భారత సేనల నష్టాలు

నేఫా, అర్ధక్‌లో నవంబరు 16 పరకూ యుద్ధంలో మరణించిన మన సైనికుల సంఖ్య 1383 అని నేటి సాయంత్రం ప్రకటించబడింది. ఇది వరకు కనిపించకుండా ఉండి తర్వాత మనసైనికులకు దొరుకుతున్న వారు చైనా వారికి పట్టుబడ్డవారి సంఖ్యనిస్తుందు తెలిసినందున మనవారి నష్టాలు స్పష్టపడ్డాయి.

స్వతంత్రదేశాలు భారతదేశానికి సహాయపడాలి

ఉత్తరఅట్లాంటిక్ కూటమి దేశాల పార్లమెంటు సభ్యుల అభ్యర్థన

పారిస్, నవంబర్ 18

15 ఉత్తర అట్లాంటిక్ ఒడంబడిక కూటమి (నాటో) పార్లమెంటు సభ్యులు చైనా భారతదేశంపై దురాక్రమణ జరిపిందని, చైనావారన్ని స్వతంత్రదేశాలకు ఆదర్శప్రదర్శకమైందే పని తీర్చాలనిచారు.

భారతదేశపు సమగ్రస్వాతంత్ర్యాన్ని పరిరక్షించుకొనుటలో స్వతంత్ర దేశాలు అన్నివిధాల సహకరించాలని తీర్మానములో కోరుకుంటున్నట్లు పార్లమెంటు తీర్మానాన్ని ఆమోదించినప్పుడు సభా దేశములో పాల్గొనలేదు.

అట్లాంటిక్ కూటమి దేశాలకు ఒక మినిస్టీరియల్ ఉన్నత కౌన్సిలు, ఒక న్యాయస్థానం, ఒక పార్లమెంటు తీర్మానాలు కోరుచున్నట్లు మరో తీర్మానము గూడ సభ్యులతో ఆమోదింప జరిగింది.

ఆంధ్ర ఫిలిం ఛేంబర్ నుండి మరో 11 వేలు

విజయవాడ, నవం 18

రాష్ట్రశాసనసభాపతి ఉపాధ్యక్షుడు శ్రీ జి.ఎస్. రాజు ఆంధ్ర ఫిలిం ఛేంబరువారు ఇదివరలో అందజేసిన 10 వేలు రూపాయలకు రు 11282 95 అదనాగాను 18 వెయ్యి రూపాయలు విలువ ఛేంబరు వారు ముఖ్యమంత్రి శ్రీ సంజీవరెడ్డికి గత రాత్రి రాత్రి ముఖ్యమంత్రి అధికారి. ఫిలిం ఛేంబరు తరపున ఇంకా వివరాలు సమాలు చేయబడుతున్నాయి.

భారతదేశానికి ఇతోధిక విదేశీ సహాయం

ప్రస్తుత పరిస్థితుల్లో అవసరత పెరుగుతున్నదని శ్రీ వి. కె. నెహ్రూ

న్యూయార్క్, నవంబర్ 18

భారతదేశంపై చైనా దురాక్రమణవల్ల కొత్త పరిస్థితి ఏర్పడిందని, ఇండియా తన పంచవర్ష ప్రణాళికల ఇంకా పటిష్టంగా అమలుజరిపి పారిశ్రామికాభివృద్ధిని శీఘ్రగతిన సాధించుకొనవలసిన అవసరం ఇప్పుడు ఇబ్బడిందని ఇక్కడి భారత రాయబారి వి. కె. నెహ్రూ ఈ మధ్య వ్యాపారస్తుల సమావేశంలో ప్రసంగిస్తూ పేర్కొన్నారు.

చైనా ఆక్రమించుకొని వున్నున్న భారత భూభాగాన్ని విముక్తం చేసుకోవానికి యుద్ధానికి తెగబడ్డ చైనాకు ఇప్పుడు ఇస్తున్న ఆయుధ సహాయం మాత్రమే చాలదని, ఆయుధాల ద్రవ్యం సమస్యలను ఎక్కువగా ఉపయోగించాలని ఈ పోరాటంలో గెలుపుకానికి పారిశ్రామిక ప్రాధాన్యతనిచ్చి అవసరం కావున భారత ప్రజలు ఎక్కువ విదేశీ సహాయాన్ని కోరుతున్నదని వీరు వివరించారు.

నవంబరు 23 జాతీయ రక్షణ దినం

దేశంలోని ముస్లిం లందరికి విజ్ఞప్తి

రాయ్‌పూర్, నవంబర్ 18

నవంబర్ 23న జాతీయరక్షణ దినసమును జరుపాలని దేశంలోని ముస్లిం లందరికి అఖిలభారత ముస్లిం యువజన్ మహాసభ ఒక అభ్యర్థన చేసింది.

చైనీయులపై భారత దేశానికి విజయము అభిలషించుటకు ప్రత్యేక ప్రార్థనలు జరుపాలని, పాటిస్తాక్, దేశాలు అవకాశ వాదధోరణినివిడిచి భారతదేశానికి అండగా నుంటాలని అభ్యర్థిస్తూ ఒక తీర్మానం, మాతృభూమి రక్షణకు ఎల్లప్పుడూ చైనా దేశమునే యనుచూ ప్రభుత్వానికి సంపూర్ణముగా సహకరిస్తామని తెలంగాణ తీర్మానము అరోజు చేయాలని ముస్లిం కాన్ఫరెన్సు దేశంలోని అన్నిశాఖలను కోరారు.

చైనాకు క్రుశ్చేవ్ హెచ్చరిక

లండన్, నవంబర్ 18

భారతదేశంపై దురాక్రమణకు ఇకనైనా స్వస్తి చెప్పాలని రష్యా ప్రధాని క్రుశ్చేవ్ చైనా కమునిస్టు పార్టీ అధ్యక్షుడు మావోకు హెచ్చరించారట.

కమ్యూనిస్టు చైనా విదేశాంగ యుద్ధం కొనసాగే ప్రమాదముందని, అట్టిపరిస్థితులేవీ అన్నిభారతదేశానికిసహాయపడవలసినవని, తన్నిలక్షణంగా అనియా, అనిపించేలా క్రమ్యూనిజం రూపు మాయగలదని క్రుశ్చేవ్ తెలిపారట.

భారతదేశంపై చాటిరుపుటకే చైనా కృతనిశ్చయం కలిగియుంటే భారత విదేశాన్ని రష్యా బలపరచవలసివస్తుందని క్రుశ్చేవ్ హెచ్చరించాడట.

క్రుశ్చేవ్‌కు పరోక్షప్రవర్తన

రష్యాలో స్టాలిన్ విధించిన ఆంక్షలు, మానవిక నిర్బంధాలను తొలగించినందుకు లాక్షణాలో క్రుశ్చేవ్‌ను అభినందించారు. అత్యసాధారణ కమ్యూనిస్టులు యుద్ధానికిగారాదని కమ్యూనిస్టు పార్టీలతోటి తాగ్రహించారు. మాస్కో ప్రయత్నించినందుకు పోరాటం మిత్రి ప్రకటించారు.

'జైహింద్' నినాదం నేడు సార్థకం

డిసెంబరులో కరాచీ వెళ్ళ జయప్రకాశ్ తలంపు

న్యూఢిల్లీ, నవంబర్ 18

సర్వోదయ నాయకుడు శ్రీ జయప్రకాశ్ నారాయణ డిసెంబర్ మాసాంతంలో పాకిస్తాను సందర్శిస్తారని తెలియ వచ్చింది. పెషావర్, ఇతర పాక్ నాయకులను కలిసి భారత - పాక్ సంబంధాలను మెరుగు పరచడానికగు అవకాశాలను శ్రీజయప్రకాశ్ అన్వేషిస్తారట.

వేస్తున్న ప్రతివెనుకడుగూ మన విజిగీషాగ్నికి ఒకొక్క సమిధ

ప్రాంతీయ సేనావిన్యాసంలో నెహ్రూ పిలుపు

న్యూఢిల్లీ, నవం 18

చైనాతో యుద్ధం ప్రారంభమైన మానందివాలుగా అనేక సార్లు మనం దిగ్భ్రాంతులమయ్యే వార్తలువచ్చినప్పటికీ మన సేనలు వేయవలసివస్తున్న ప్రతివెనుకడుగూ శత్రువునుపొరాదోలాలన్న మన నిశ్చయాన్ని దృఢపరిచి మన విజిగీషాగ్నికి ఇంధనం కాగలదని ఇవ్వాళ్లు యథాలాపంగా పాడిన "జైహింద్" నినాదం నేడు సార్థక స్థితికివచ్చిందని ప్రధాన శ్రీ నెహ్రూ నేడు ఎర్రకోటలో ప్రాంతీయసేనా విన్యాసంలో ప్రసంగిస్తూ ప్రకటించారు

ధర్మో రక్షతి రక్షితః

చీనా దగాకోరు వినాదాన్ని ఎదుర్కొనగలమని రాష్ట్రపతి వివరణ

కొల్హాపూర్, నవంబర్ 18

స్నేహపూర్వకులు పల్లింది పక్కజత్తులు ప్రయోగించిన చైనా దగాకోరు విధానంవల్ల మోసపోయి మనం ఎదుర్కొంటున్న ప్రమాద స్థితిని నేడు రాష్ట్రపతి కొల్హాపూర్‌లోను, మిరాజ్‌లోను స్పష్టం చేశారు. మనం మనగడ్డమీద నేనివిధి ఎదిరిస్తున్నాం. కర్తవ్యం అయినా తప్పదు అని రాష్ట్రపతి అన్నారు.

కొల్హాపూర్ బహిరంగ సభలో మహారాష్ట్రలో అగ్రత విశ్వవిద్యాలయము-శివాజీ విశ్వ విద్యాలయానికి-అయన నేడు ప్రారంభోత్సవంజరిపారు. నేడు ప్రాంతీయ సేనాదినోత్సవం అని ప్రస్తావించి వారు రాధాకృష్ణన్ ప్రస్తుత పరిస్థితుల్లో ఎన్. సి. సి. లో చేరవలసి విద్యార్థి దళ పూర్తి శాంతిగని ప్రతి ఒక్కరూ గమనించాలన్నారు. స్థానిక రాజకీయం కాకేమంటే భారతదేశమంత్రిగా నియమించబడిన శ్రీ గజేంద్ర విద్యాధ్యాపక పాలకుడని రాష్ట్రపతి పాల్గొన్నారు. మన దేశ చరిత్ర దేశాన విజయాధ్యాయము గుంటా నడుస్తున్నదన్నారు.

కొల్హాపూర్ మున్సిపాలిటీ పౌర సన్మానం జరిపినప్పుడు మాట్లాడుతూ రాధాకృష్ణన్ మయాన దేశాన మన కాన దుష్టుల్ని నిర్జించాలన్న నిశ్చితి మన మనో భావాలు ప్రతిబింబిస్తున్న దన్నారు.

మిరాజ్‌లో

మిరాజ్‌లో మెడికల్ కాలేజీకన్న కంటుస్థానపన పక్కలో మాటా నేను రాష్ట్రపతి ప్రసంగిస్తూ వ్యక్తిగతంగా జాతీయగా పుష్పిరి చేయాల్సి మన సంతకర్షణ పరిణామాలను కడుబలంగా అవి శత్రువుపాలయం కాగలదని హెచ్చరించారు. మన ప్రజల శక్తి తక్కువ స్థాయిలో ఉంది, మరోవైపు ఒక్కడు శేషపనికి మనకు పడిపుండి కాలాన్ని వస్తున్నారని కాగా మెడికల్ కాలేజీ అవసరత ఎంతైనా ఉందని రాష్ట్రపతి ప్రస్తావించారు.

పూనాలో

మనం న్యాయ మార్గంలో నడచినంతకాలం విజయం మనకు లభించి తీరుతుంది. "ధర్మం జయిస్తుంది" అని మన ధర్మ శాస్త్రాలు చెప్పుతున్నాయి. అని రాష్ట్రపతి డాక్టర్ రాధాకృష్ణన్ నిన్న ఇక్కడ ఉద్ఘాటించారు.

మహా మహోపాధ్యాయ పి. వి. కాణే జన్మశతాబ్ది "ధర్మ శాస్త్ర చరిత్ర" అది సంపుట ఆవిష్కరణోత్సవాలకు అధ్యక్షత వహిస్తూ రాష్ట్రపతి పై విధంగా సూచించారు. శ్రీ పి. వి. కాణే గత రెండు సంకల్పకాలంగా ధర్మ శాస్త్ర చరిత్ర రచనకు పాల్పడుతున్నారు. భంగార్కర్ ఓరియంటల్ రిసెర్చ్ ఇన్‌స్టిట్యూట్ దీనిని జరుపు సంస్థ (మొత్తం రెండు సంపుటాలు) ప్రచురించింది. "ప్రస్తుతం మనకు ధర్మశాస్త్రాలు అవసరమా? అని ప్రశ్నించి ఆ ప్రశ్నకు సమాధానం చెప్పారు. ధర్మశాస్త్రాలు ప్రాచీనమైనవి కాబట్టి ఆధునికమైనవి కావు అని కొందరు అనుకుంటారు. కాని ధర్మశాస్త్రాలు ఆధునికమైనవి కాకపోయినా ఆధునికమైనవి కాకపోయినా ఆధునికమైనవి కాకపోయినా

సమర్పణ

"అరుణ్! రేపేమవుతుందో మిలిట్రీలో చేరాలి" అన్నాడు ఆనంద రావుగారు. అప్పుడే కాలేజీ నుంచి వచ్చిన అరుణకుమార్ సౌజన్యంగా తండ్రివైపు చూశాడు కాని ఆయన తనవైపు చూడటంలేదు ఎటో శూన్యం లోకి ఆయన చూపులు కేంద్రీకృతమై వున్నై ఆత్యంత గంభీరంగా ఉన్నాడాయన- అరుణ్ తమ్ముడు మాట్లాడక పోవటంచూసి, అతనివైపు తిరిగి "విన్నావా బాబాయా నేనుచెప్పింది" అన్నాడు ఆనందరావుగారు వాత్సల్య పూరితమైన కంఠంతో "విన్నాను కాన్న గారూ! నేనుమీమాటకు ఎన్నడు కాదన్నాను పైగా ఎంతోకాలం నుంచి నేనుమిమ్మల్ని కోరుతున్నదే నాయె" అన్నాడు అరుణకుమార్ ఉత్సాహంగా.

"కాకా సంతోషం బాబాయా! ఇంతకాలమునుంచీ నీవుకోరుతున్నావు నిజమే-కాని నీకా అదృష్టంకాలేదు అదేదిన్నప్పుడు వెదుక్కుంటూ వచ్చింది. కష్టపడు నీవు కాదన్నా లాభం వుండదు." అన్నాడు ఆనందరావు గారు

"కాదని యెలాగంటాను నాన్న గారూ-మాతృ దేశ స్వాతంత్ర్యాన్ని సంరక్షించుకోటానికి శత్రువులను పారద్రోలటానికి ఎంతో మంది నా లాంటి యువకులు సేవంకోసేవని నుంచుకు వస్తున్నా యీ తరుణంలో, ఇకా ఇంతకాలం ఎందుకు ఇంట్లోనే ఉండిపోయానా! అనే కాకతపడుతు న్నాను-"అన్నాడు అరుణ కుమార్ ఆవేశంతో-మనూరుని ఉత్సాహాన్ని చూసి ఆనందరావుగారి కళ్ళల్లో ఆనందంతొణికిన జాలింది.అయనకు తెలియకుండానే కాన్నాలు రాలాయి కళ్ళ వెంట, కాకాత్మ్యంలో కంఠంగాద్గదిక మైంది

"ఈ అవకాశం అందరికీ రాదు కాబూ! పూజ్యమాతృ శ్రీ మాన సంరక్షణార్థం రక్షాన్ని, శక్తినివెచ్చిం చటానికి మించి, ఎవరైనా చేయగలి గినదేశ సేవదేముంది? ఇది సేవకాదు బాయనా-కర్తవ్యమిది- నీ జీవితాన్ని నీ తల్లి కొరకు త్యాగం చేస్తున్నావు. క్షణం అంగాలై నా ఋణ నిముక్తుడి వౌతావు" అన్నాడాయన "నేను టుంది! ఋణం! నిముక్తి అంటున్నా డు " అంటూ ఇంట్లోంచి ప్రవేశించింది పార్వతమ్మ

"ఏంలేదు పార్వతీ! అబ్బాయిని రేపే మిలిట్రీలో చేర్చిస్తున్నాను-" అన్నాడు ఆనందరావుగారు, కళ్ళ నీళ్ళుతుడుచుకుంటూ పార్వతమ్మ నోట మాటరాలేదు నిర్నిమేషయై అలాగే చూస్తూ ఉండి పోయింది. కాసేపటికి తేరుకొని "అలాఅరగటానికి వీల్లేదు" అంది అత్యంత కఠినవ్యవరంతో ఆనందరావుగారు ఆశ్చర్య పడ్డాడు- అరుణకుమార్ కలవర పడ్డాడు-పార్వతమ్మ, అరుణకుమార్ తగ్గరకు వచ్చి అతని తలమీద ప్రేమగానిమురుతూ "నా అరుణ్ నాకు దూరంగా పోవటానికి వీల్లేదు-కాస్తవరకు నేనొక్కతనమైనా ఉంటలేదు-" అంది

"పార్వతీ! నీకు అరుణ్ పైగల ప్రేమానురాగాలు నాకు తెలియనివి కావు వరకతల్లివైనా కన్నతల్లివన్న మిక్కగా, నీకుమారుల కన్నగారా ఇంగా పెంచావు. కాని కాస్త నీవు నిదుపక తప్పదు. పరిస్థితి అలాంటిది నీవు గుండె దిటవుచేసుకోవాలి" అన్నాడు ఆనందరావుగారునిష్ఠురంగా పార్వతమ్మలో ఆవేశం పొంగిపొరలింది

"ఇంకేం గుండె దిటవు చేసుకోను-మనకున్న ఆధారం కాడు ఒక్కడే వీనాటికైనా కాడే మనకింతకూడూ-గుడ్డాయిచ్చికాపాడుతాడనుకున్నాను కాడు ఏ డాక్టరో, ఇంజనీరో అయి మనకానందం కలిగిస్తాడని ఆశపడ్డాను, కాడు లేకపోతే ఈ వార్ధక్యంలో మనకు తోడెవ్వరు! మీ పెన్షన్‌తో మన జీవితాలు గడుస్తాయా? కాంత కెళ్ళి అవుతుందా! భవిష్యత్తునేమి ఆలోచించకుండా కాకాన్నిలోద్రేకంతో మీకు ఏమేమో తలపోసి,మనం దిక్కు లేనివాళ్ళ మవుతా కాణ్ణి దిక్కూమొక్కూలేని పోటికి పంపించటానికి మీకు చేతులెలాడచ్చాయ్!"

ఆనందరావుగారు ఏమీ మాట్లాడక లేదు ఆమె చెప్పేదంతా శ్రద్ధగా ఆలకిస్తున్నాడు ఆయన ముఖంలో ఎలాంటి భావమూ వ్యక్తంకావటం లేదు. పార్వతమ్మ కొంచెం సేపుమాట్లాడకలేదు. తరువాత నెమ్మదిగా కాదా పూరిత కంఠస్వరంతో అంది.

"పెద్దవాడు అనాడు యుద్ధంలో మరణించాడని విని నేను చింతించలేదు మాతృహృదయం కాబట్టి అంతకాంత కాలాల్లో ఏమైనా కోలుపోయామేమో! కాణి వీరమరణానికి, కాణ్ణికన్నందుకు నా ఒన్న ధన్యమైందిగా భావించాను తరువాతి యుద్ధాల్ని మిలిటీలో చేర్పించినప్పుడు నేనేమి అడ్డు చెప్పలేదు ఎందుకంటే ఆవాడు మీ రక్తమాటలు కాకింకా క్షీరపరం ఉన్న "పార్వతీ! మానవుడు ఎప్పుడూ తనకూ, తన కాళ్ళకూ సుఖంచేకూర్చుకోవాలనే ప్రయత్నిస్తాడు అంతేకాని తన తల్లి కంటే యెక్కువైన జన్మభూమికి ఇసుమంతైనా సేవ చేద్దామని అనుకోడు ఎప్పుడో సమయం వెత్తిమీదకు వచ్చినప్పుడు అందరితో పాటు చేయటం కాదు ఎల్లప్పుడూ తన జీవితాన్ని దేశసేవలోనే గడపాలనే కోరిక ఎవళ్ళకూ ఉండదు కాని మిలిట్రీ కాని గానాకున్న అనుభవాన్ని బట్టి నా ఉద్దేశంలో నిజమైన దేశసేవ చేయటానికి మిలిటీనిమించింది మరొటి లేదు అందుచేతనే కాకుమారులనుమిలిట్రీలోనికిపంపుదామనుకుంటున్నాను" అన్నారు మీరు అవాతుమీరుచెప్పింది నాకు సమంజసంగానే తోచింది నిజం కూడా అంతే ప్రతివాడూ తనతల్లి కంటె జన్మభూమికే ఎక్కువ ఋణ పడి ఉన్నాడు. ఆ ఋణం తీర్చుకోవటం ప్రతి వ్యక్తి యొక్క కార్యత. అందుకుమీరు చెప్పిన ఉద్యోగాన్ని మించింది మరొటి లేదు అంతానీడలో కూర్చొని మాటలు చెప్పేవాళ్ళే కాని ఎండల్లో వానల్లో అరణ్యాల్లో పర్వతాల్లో అన్నం నీళ్లు లేకుండా దేశ రక్షణ చేయటానికి సిద్ధమైన సైనికులకంటె దేశభక్తులేరు?

కాళ్ళిద్దరి వాడ ఇంతవరకు తెలియ లేదు ఇక తెలుస్తుందన్న ఆశ కూడా నాకు లేదు.

ఇప్పుడు మనకు మిగిలిందల్లా నీడొక్కడు అందరి మేలుకోసం ఎంత పాటు పడ్డా మన మేలు కూడామనం కొంచెంచూసుకోవాలి. పిణ్ణి కూడా మిలిటీలోకి పంపితే మనకు దిక్కెవరు? మనమేమవుతాం?"- పార్వతమ్మ కళ్ళ వెంట అశ్రువులు జలజలా రాలాయి ఆమె యిక మాట్లాడలేక పోయింది, ఆనందరావు గారు గాఢంగా నిట్టూర్చారు.కొంచెం సేపయిన తర్వాత గొంతు సవరించుకొని ఆయన యిలా అన్నాడు

"పార్వతీ! దుఃఖంకన్నా నీమనస్సును నేను అర్థంచేసుకున్నాను. నీవు బాధ పడుతున్నావు-కాని నేను మాత్రం బాధపడటం లేదనుకుంటున్నావా? నా బాధ సమర్థంచేసుకోలేవు అందుకే ఆ మాటలు అనగలిగాను

"దెందు-కూరు"

మన భవిష్యత్తును ఆలోచించకు. ఎందుకంటే ఆరుగదోయే కాన్నిమనం ఆపలేం ప్రస్తుతకర్తవ్యాన్ని గుర్తించు మనస్వాస్థ్యం కోసం దేశగౌరవాన్ని నిర్లక్ష్యం చేయకూడదు. ఇద్దర్ని పంపించాం ఇంక మూడోవాడెందుకు? అన్నట్లుమాట్లాడావు. కాని ఆదికాలా తప్పు- మనకున్న సర్వస్వాన్ని అర్పించటం మనవిధి. అలా ఇవ్వకపోతే మన కర్తవ్యాన్ని మనం పాలించనట్టే అవుతుంది- దేశం యెడల మనవిధిని నిర్వర్తించనప్పుడూ, కర్తవ్యాన్ని గుర్తించనప్పుడూ మనంజీవించటానికి అర్హతలేదు

అసలునేనే యుద్ధంలోకి వెళ్ళామను కున్నాను- కాని 50ఏండ్లుదాటిన వాళ్ళను చేర్చుకోటానికి అధికారులు అంగీకరించలేదు

నీకొడుకును యుద్ధానికి పంపించటానికి వెనుకంజవేస్తున్నావా పార్వతీ! నీదింతపిరికితనానికి నే నను కోలేదు- స్త్రీలంతా నీలాంటివాళ్ళే అయితే దేశం ఎలాగుండేదో? మాతృప్రేమ నీకన్నదానికే ఉంటా? దేశంలో ఇంకెవ్వరికీ లేదా? ఇప్పుడు యుద్ధానికి వెళ్ళిన సిపాయీలు ఎందరు తమ కుటుంబి తలిదండ్రుల్ని నిరాధారులుగా చేసిపోయారో తమభార్యల సుఖమైన యౌవనజీవితం నిలపించేట్టు చేశారో తెలుసా? కాని వాళ్ళెవ్వరూ నిలపించరు- తనకుమారుడు, తనభర్త, యుద్ధంలో విజయం పొందాడన్నా, వీరస్వర్గం పొందాడన్నా, ఆ తలిదండ్రులకూ, భార్యలకూ ఎంత గర్వకారణం. దేశం కోసం అర్పణచేయబడ్డ అతని ఆత్మజ్యోతి వాళ్ళ మనస్సులను శాంతిమయం చేస్తుంది

అలాంటిపుత్రుణ్ణి ఒక్కణ్ణికన్నందుకే జన్మసఫలితమై పోతుంది నీవు ఇద్దరు పుత్రులనుకని, అర్పించావు- ఇప్పుడిక మూడోవాణ్ణి కూడా అర్పణ చేసినీ పవిత్రతను ఇనుమడింపజేయకోపార్వతీ! ఈవిషయంలో స్వార్థంచూపినీపూర్వాశ్రమాన్నుంచి పతనం కాకు

అయినా యుద్ధానికి పంపేముందు సరాసరి మృత్యుగహ్వారంలోకే పంపుతున్నట్లు ఎందుకమనోవాలి? నేనూ ఎన్నో యుద్ధాలకు వెళ్ళవచ్చాను- అలాగే పో యా నా! తిరిగి రాగలిగాను కదా?

తమాడు యావచ్ఛారతదేశంఒక్కటై నిలిచింది దేశాన్ని రక్షించేందుకు ప్రజాబాహాని ఉరకలు పెడుతూ వస్తోంది దీన్నెవ్వరూ ఆపలేరు ధన, కనకరూపంలోనే కాక మనుష్యులను కూడా విరాళం ఇవ్వాల్సిన అవసరం నేడు జాతికి కలిగింది ఇదొక మహత్తర చారిత్రక సంఘటన ఇది సత్యాసత్యాలకు, న్యాయాన్యాయాలకూ, మంచికీ చెడుకూ జరుగుతున్న పోరాటం- ఇందులో మంచిగెలుస్తుందనీ, సత్యం నిలుస్తుందనేది నిర్వివాదాంశం- మనకు జయంతథ్యం " అనందరావు గారు ఆవేశంలో పరవశంలోమాట్లాడు తున్నాడు ఆయన చెమ్మగిల్లినకళ్ళతో పార్వతమ్మవైపు చూశాడు ఆమె కూడా తనలాగేవుంది- భర్త తనవైపు చూడగానే ఆమె తలవాల్చేస్తూ చెమ్మ దిగా పెదవులపైకి దరహాసం తెచ్చు కుంది - వర్షం కురిసేటప్పుడు మెరపు మెరసినట్లుందా నవ్వు-

"నాకెలివి తక్కువ- తనానికి క్షమించండి- ఆడదాన్ని కాబట్టి ఆవేశం ఆణచుకోలేక ఏదేదో అన్నాను- అదంతా లక్ష్యపెట్టకండి- మీమాటే నామాట" అంటామె

ఆనందరావుగారేమీ మాట్లాడలేదు ఆయన హృదయం సంతోషంతో నిండి పోయింది పార్వతమ్మవైపు ప్రసన్న దృష్టితో చూస్తూ ఉండిపోయాడు

"ఇదేంటి పార్వతీ! అన్నాడు ఆనందరావుగారు పార్వతమ్మ, దేశ కిచ్చిన మాటను అందుకుంటూ ఆయనా, అరుణకుమార్, రిక్రూట్ మెంట్ ఆఫీస్‌కు వెళ్ళాలని అప్పుడే బయలుదేర బోతున్నారు

"ఇదిమనకు మిగిలింది మనుమలం తప్ప మనకద్దేవుంది కాంతనే, నాపీ నగలు- కాంత తొమ్మలనగలు కూడా అంకులొప్పుపైన అదేయిచ్చింది"అంది పార్వతమ్మ

"అవున్నాన్నా! నేనేయిచ్చాను- నీవేమీ అనుకోకపోతే, నేను చేయగలి గిన సహాయం ఏమైనావుంటే చెప్పు నాన్నా చేస్తాను- నాకంతగా చదువు రాకపోయి నా సేవచేయటానికేం- ఎక్కడికైనా వెళ్ళి చేస్తాను" అంది కాంత

ఆనందరావుగారి కళ్ళల్లోసంతృప్తి ప్రతిబింబించింది పెదవులపై ఆల పోళగా విరుసవ్వు మెరసి మాయ మయింది

"నాకంతకంటె గర్వకారణం ఏముందమ్మా" అని "పదబాయనా" అన్నాడు అరుణ్ కుటుంబంపై చెయ్యివేస్తూ-

పార్వతమ్మ నిబ్బరంగావచ్చి, అరుణకుమార్ శిరస్సువుపుకి ఆశీర్వ దించింది (ఆమె హృదయంలో ఎన్ని సముద్రాలు పొంగుతున్నవో, ఎన్ని తుఫానులు రేగుతున్నవో ఎవరికెరుక)

అరుణ్ ముందుకునడిచాడు ఆనంద రావుగారికేసి అతనికుటుంబంమీద అలాగేవుంది కాళ్ళిద్దరూ అలాగే బయటికి వెళ్ళారు పార్వతమ్మకాళ్ళు కనిపించేంత వరకు చూస్తూ ఉండి పోయింది. కాళ్ళిద్దరి ఆకారాలూ తన కంటికి దూరంకాగానే, తలుపు మూసి వేసి వెనక్కుతిరిగింది. ఎదురుగా కాంత నిల్చొని తనవైపే చూస్తోంది నిశ్శబ్ద మొహంతో- కాంతను కౌగలించుకొని కోరుక పడ్డేసింది పార్వతమ్మ

అధిక ధరలు: వినియోగ దారుల సహకార సంఘాలు

శ్రీ వేదుల జగన్నాథరావు.

అధిక ధరలు —అందుమూలముగా విజృంభించే ప్రదవ్యాల్పణము— తత్ఫలితా ప్రజల నిత్య జీవితంలో పర్వజే సంక్షోభాన్ని కట్టుతోలేక యీబాడు నిస్పృహాచెందనిపారంటూ లేదు ధరలు పెరుగుతున్నాయి జీవన వ్యయ సూచీ పెరుగుతోంది దీనికి విరుగుడుగా దేశంలో అధిక వేతనాల ఉద్యమాలూ, రాజకీయ ఉద్యమాలూ ఇదే నిమిత్తంలో పెరుగు తున్నాయి. జీతాలు పెరిగిన కొలదీ ధరలు పెరుగుతున్నాయి ఉనిధంగా ప్రవ్యలాభాలు ఎక్కువైనా కాని నికర విలువ పెరుగుటలేదు పరిశ్రమ కొనుగోలు శక్తి అంతకంతకూక్షీణించు తుకు పోతోంది.

మన సమస్యలలో మొట్టమొదటిది జనాభా పెరుగుదల పదేండ్లలో మన మొత్తం జనాభాలో మూడవంతు పెరిగింది మూడవ పంచవర్ష ప్రణాళిక రచనాకాలానికి. దాని అవసరాలానికి మధ్య అనగా సుమారు రెండు సంవత్సరాలలోగా ఒక్క నిరుద్యోగ జనాభా పరిస్థితినిబట్టి ముప్పు యిలతలు అదనముగా పెరిగింది

మన జాతీయ ఆదాయం పెరుగుదల సాలీనా ఐదు శాతముగా లక్షించినా మూడవ ప్రణాళిక ప్రారంభ సంవత్సరానికి మన లక్ష్యం అవలేదు రెండున్నర శాతం మాత్రమే పెరిగింది రెండవ ప్రణాళికాంతానికి నలభయి శాతం మన జాతీయాదాయం పెరిగినా ప్రజల అనుభవానికి వచ్చినది, ఇరవయి శాతం మాత్రమే. మన ఉత్పత్తి పెరుగుదల కూడా నత్తగుల్ల వడకగా సాగుతోంది మూడవ ప్రణాళిక ప్రారంభ సంవత్సరానికి మన ఉత్పత్తి ఐదు శాతం పెరిగింది ఇది కూడా ఎక్కువగా వినియోగ వస్తు రంగంలో కాక, ప్రాథమిక వస్తురంగం లోనే పెరిగింది

జీతాలు భత్యాలు—ధరలు

మన దేశ జనాభాలో అరున్నర శాతం పారిశ్రామిక కార్మికులు పద్దెనిమిది శాతం వ్యవసాయ కార్మికులు పదునాలుగు శాతం కష్టం చేసి, ప్రభుత్వోద్యోగాలు చేసి, జీవించే జనాభా సుమారు నలభై శాతం ఉన్నారు మన కార్మికుల జీతభత్యాలు సుమారు నలభై శాతం ఉన్నాయి మన కార్మికుల జీతభత్యాలు ఒక సిద్ధాంతంపైన, కాస్త్రీయ పద్ధతులపైన నిర్ణయమయి నవి కావు జీవన వ్యయ సూచీ పెరుగుదల. అధికధరలు, జీవన ప్రమాణ ఉన్నతి పురోగతి లక్షించగల కనీస అవసరాలూ—వీటిని బట్టి మన కార్మికులూ, ఇతర శ్రమ జీవులూ అధికమయిన జీతభత్యాలకు ఆందోళన సాగించడం, ప్రాదేశిక పారిశ్రామిక అనుగుణ్యతనుబట్టి కోర్టులో, మధ్యవర్తులో, కార్మికుల యజమానుల సమష్టి సంఘాలో జీతభత్యాలకు నిర్ణయించుటకు మూలముగా మన శ్రమజీవుల జీతభత్యాలు రూపొందుతున్నాయి

జీతభత్యాల నిర్ణయానికి జాతీయమైన, శాస్త్రీయమైన విధానాన్ని మన ప్రభుత్వంగాని కార్మిక యజమానుల సంస్థలుగాని రూపొందించలేదు ఇంతవరకూ మన జేజేబోర్డులు గాని, కనీస వేతనాల సంఘాలుగాని నిర్ణయించిన జీతభత్యాలు ఒక దాని కొకటి పొంతూన్యతమా, వ్యవసాయకులతనూ కోలుపోయి అర్థిక అసమానత్వాలకు దారి తీశాయి సాధ్యమయినంత తక్కువ అర్థిక వ్యత్యాసాలతో ఆదాయాలు గల సమాజాన్ని నిర్మించవలసిన ప్రజల కొనుగోలు శక్తిని కూడా ఒక ప్రమాణంలో నిలబెట్టుటకు సాధ్యమౌతుంది. ఇదాడు అట్టి కొనుగోలు శక్తిఅందుబాటులో ఉంటేట్లు ధరలను కూడా అదుపులో పెట్టడం సాధ్యమౌతుంది ఉదాహరణకు, ఒక స్థలంలో సిమెంటు కార్మికునికి ఒక జీతం, కేంద్ర ప్రభుత్వోద్యోగికి ఒక జీతం, పంచదార కార్మికునికి ఒక జీతం, కాస్త్రీ ప్రభుత్వోద్యోగికి ఒక జీతం, వ్యవసాయ కార్మికునికి మరొక జీతం. వీరి కొనుగోలు శక్తి కూడ వీరి వీరి ఆదాయాలపై ఆధారపడి ఉంటుంది

వరిధిలో ధరలను అదుపు చేయడం ఏలా సాధ్యమౌతుంది? అలాకాక ఆదాయాలకు ఒక కనిష్ట ప్రమాణం ఉంటే అదీ ఆ పరిమాణం జాతీయాదాయపు మూల్యానికి దగ్గరలో ఉంటే దాని ఆధారంగా ఒక సమన్వితాత్మక పరిమాణంలో కొనుగోలు శక్తిని నిలబెట్టి ఆ ఆదాయానికి ధరలను అదుపు చేయ వచ్చును ఇందులో రేపు ఒక్క కార్మికుని, కార్మికునికొనుగోలుశక్తిని ఆధారంగా ధరలను అదుపుచేసినా అది పరిపరిక పరిస్థితులకు కారణమౌతుంది. అందుచేత ప్రస్తుతం మనకున్న జీవ భత్యాల విధానాన్ని బట్టి సార్వజనీనమైన, జాతీయమైన పద్ధతిలో ధరలను అదుపు చేయుటకష్ట సాధ్యమైన విషయం జాతీయ స్థాయిలో ఒక కనిష్ట వేతనం, కనిష్ట ఆదాయం ఉంచటం అవసరం.

ఉత్పత్తి—కొనుగోలు— పంపిణీ.

వర్తమాన అర్థిక వ్యవస్థలో సరుకుల గిరాకీ, ప్రద్యోల్బణ అధిక ధరలూ, ఉండక తప్పదు ప్రణాళికా బద్ధమయిన అర్థిక వ్యవస్థలో వీటికి మరీ అవకాశం ఉంది. వర్తమానమూ ప్రణాళిక బద్ధమూ అయిన అర్థిక వ్యవస్థలో పురోగమించిన ఏదేశ చరిత్ర చూసినా యీ పరిస్థితులు గోచరిస్తాయి. ఏదు ప్రణాళికలు గడచిన రష్యా దేశంలో రొట్టె ధర ఇరవై శాతం పెరిగింది. మూడు ధర యీ సంవత్సరం ఇరవై శాతం పెరిగింది దేశీయమైన పెట్టుబడికి, ప్రణాళికల పెట్టుబడికి అంతరం ఉంది. ఆ ప్రణాళికకు పెట్టుబడికి విదేశీయుల రూపేణానో, ప్రజల నుండి ఋణాల రూపేణానో ప్రోగుచేసి పెట్టుబడి పెట్టి, అది అనుభవానికి రాని కాలంలో ఆయా రంగాలలో ఆయా వస్తువుల ధరలు పెరుగక తప్పవు

అయితే ఆ పెట్టుబడి "అనుభవదశకు" రాగానే ఆ ఉత్పత్తికి సరియైన పంపిణీ విధానాన్ని రూపొందించక పోతే ప్రజలకు వస్తులాభం అత్యంతాశ యితి బాధలకు లోనవుతారు ప్రణాళికా పెట్టుబడి ద్వారా సాధించిన అధికోత్పత్తి ప్రజల పక్షం కాకాలి, ఈ పెట్టుబడిలో తగిన కట్టుదిట్టం లేకపోతే గిరాకీ, అధిక ధరలూ ప్రద్యోల్బణం పర్వతి అవకాశం పర్వతుకుంది. అందుచేత కొనుగోలు, పంపిణీలకు సంబంధించినంత వరకూ జాతీయ విధానం ఉండాలి ఇది జరగాలంటే అంచెలపై కొనుగోలునూ పంపిణీని ప్రభుత్వం సహకార సంఘాలద్వారానో దాని పరిధిలోకి తీసుకోవటంద్వారానో వళపరచుకోవాలి దళారీలు, కమీషన్ ఏజెంట్లు,వ్యాపారస్తుల కార్యాలేషన్లూ కొనుగోలునూ పంపిణీని పాగిస్తోన్నంత కాలం ప్రజా నియోగ వస్తువులఉత్పత్తి పెరగాలిని వ్యవసాయ ఉత్పత్తి పెరగాలి. వ్యవసాయ ఉత్పత్తుల పెరుగుదలలో రెండ ప్రణాళికా లక్ష్యాలను మనం సాధించాం. ఐనా మనకు వ్యవసాయోత్పత్తుల కొరత ఉంటూనే ఉంది

ఈ రంగంలో ఉత్పత్తిపెరగాలంటే మన వ్యవసాయ విధానంలో కొంత మార్పు అవసరం మన భూసంస్కరణలు ఇంకుకు విశేషంగా తోడ్పడ లేదు ప్రభుత్వ పరంగా ఉన్న భూమికి సాకుబాయకత,- సమష్టి సహకార విధానాలలో వ్యవసాయం అధునిక పద్ధతులలో చేయించి అధిక ధాన్యోత్పత్తికి మార్గం చూపాలి పారిశ్రామిక ఉత్పత్తి ఎంత పెరిగినాఆశోరధాన్యాల ఉత్పత్తి అంతగా పెరగకపోవడం అధిక ధరలకు అరికట్టలేక పోతున్నాము వినియోగ పరిశ్రమలుగ్రామీణ పరిసరాలలో అధుని కుటీర రూపాలలో స్థాపించి ఉత్పత్తిని హెచ్చరించగలిగితే ధరలు కాటంతట అవే తగ్గుతాయి

ఈ కృషిలో రాజకీయ పార్టీలు, కార్మిక సంఘాలు, యజమానులూ, ప్రభుత్వ ఉద్యోగులూ నిజాయితీతో వ్యవహరిస్తే సత్ఫలితాలు గోచరిస్తాయి

మేలుకొలుపు

శ్రీ అ. తి. వెంకటాచార్యులు

లెండోయీ! భరతావనీసుతులు! లే లెండిక మీ శాంతి మాసండోయీ! యిదె యస్త్రశస్త్రములఁబూనన్ వేళయేతెంచె నీ పుండాకోరుల నమ్మరాదు శపథమ్ముం బూనుఁడొక్కుమ్ముడిన్ చెండాడన్‌వలె నూఁచముట్టుగఁ బిశాచీభూత దైనీయులన్।

భారతమందు మాది మొనపట్టెడు నంతటి నేలయైన నా కూరులచేతఁజిక్కుకొనఁగూడదు భేదము లెన్నియున్నసున్ మీరిపు డందరేకమయి నేర్పున నీ చెడు చీన భూతముఁ బాఱఁగఁద్రోలి కీర్తి నిలుపఁదగు భారతదేశ మాతకున్।

ఇదె దైనాసురుఁడేగు చెంచె నరరే! యెంతో దురాశన్ మహాకదనాటోపముఁజూపుచున్ కరము దుర్గర్వాంధుఁడై, సుంతయున్ సదయుల్ గాకుడు భారతీయులు మహాశౌర్యంబుఁజూపింపు డీ యదనన్ గ్రిదనుమాని మేలుకొనుఁడీ యాలస్యమే శ్వేళమౌ। తర ॥ నెఱుంగలేక యిలఁదానె బలాఢ్యుఁడనంచుఁబోర నె వ్వరుఁ దనకుద్దిగా రమచుఁ బాడిఁదోఁబుంగుచుఁ జీనదైత్యుఁ డీ భరత వృసింహుపైఁ గవియవచ్చి మహోర్వుటి సేయుచుండెఁ బో తర మడుగంటు నీతణమె చాపునకే యరుదెంచె బాళమున్।

భాయీ! భాయీ!! యంచు భ్రమఁగల్గఁజేసి యీ
రీతి మనల నిపుడు మ్రింగఁ జూచె
చిత్రమయ్యె నౌర, చీరి దైత్యుని చేత
గోవు తోలుఁ గప్పుకొనిన పులియొ।
శాంతి యుద్ధంబు నడిపింపఁ జాలినట్టి
నేత యీనాడు మన గాంధిశాత లేడు
వేన వేలుద్ధ వీరులు వెడల వలయు
కాల మేతెంచె నింక జాగేల లెండు।
ఉక్కువులగు నీ పైనా రక్కసులను పాఱఁద్రోల రణమే కాని
యక్కరకు రాదు శాంతము
చక్కాడఁగ లెండు వేగ కాంత మిత్రులా।

13 మహావీర చక్ర

పతకాల బహూకరణ

లడక్, నేపాలలో అసమాన ధైర్య సాహసాలు ప్రదర్శించిన యోధులకు

న్యూఢిల్లీ నవం 18

గొప్ప ధైర్యసాహసాలు ప్రదర్శించినందుకుగాను నవంబరు 12 వ తేదీన ప్రకటించబడిన 18 మహా వీర చక్ర పతకాలలో 7 పతకాలు లడక్‌లోవీరోచిత పోరాటం జరిపిన వారికీ, 2 పతకాలు నేపాలో పోరాడిన వారికీ లభించాయి. మిగతా బాలుగు వీరోచిత పోరాటంలో మరణించిన అనంతరం ఇవ్వబడిన పతకాలు.

కార్ రెజిమెంటుకు చెందిన మేజర్ అతర్‌సింగు లడక్‌లోని ఒక స్థావరము వద్ద రిగిన పోరాటంలో అసమాన ధైర్యం ప్రదర్శించాడు. తుస్థావరానికి ఎదురుగా అధికసంఖ్యలో చైనా సేనలు మోహరింపుజరిగి యిక్కడగల మన స్థావరం పడిపోయిన మీదట వెనుక ఉన్న మరో స్థావరం త్యాగ్నాబూకు చావలసిందిగా ఆయన్ను కోరడం జరిగింది. కాని ఈ ఆఫీసరు కామఱక్కజే ఉండి ఆస్థావరాన్ని తిరిగిస్వాధీనపరచడు కోవానికి అనుజ్ఞ యివ్వవలసిందిగా కోరాడు, ఆయన కోరిక ప్రకారం అనుమతి యివ్వబడింది. ఆయన తిరిగి ఆ స్థావరాన్ని స్వాధీనపరచుకున్నాడు

మేజర్ ఎస్.పి ఎస్. (శ్రీ కాంత్) నేపాలో ఒక గూర్ఖారైఫిల్స్ పటాలానికి పరిశీలకునిగా నియుక్తుడైనాడు అక్టోబర్ 20 వ తేదీన చైనాదురాక్రమణదారులు తుపటాలంపై భారీదాడి చేశారు. ఈ పటాలం నుంచి తుట్టుముట్టారు నిస్పృహయస్థితిలోఆయన రెచ్చిపోయి తన్నుచు ఒక స్టెన్ తుపాకీ అందిపుచ్చుకొని తుపటాలాలలో మిగిలిన సైనికులను కూడా పట్టుకొని తన ధర్మతను పాటించాలను నిమాత్రమే తెలిపి చేయకుండా నిరుపమాన ధైర్య సాహసాలతో దురాక్రమణదారులను ఎదుర్కొన్నాడు. శత్రువులను తిప్పివేసి ము కల్గించాడు. శత్రుమూకలు అధిక సంఖ్యతో దాడిచేస్తున్న సమయంలో ఆయనప్రదర్శించిన ధైర్యం తోటి వారికి యెంతో ప్రోత్సాహం కలిగించింది.

లడక్‌లో లాండ్లిపక్కగల మన స్థావరముపై అక్టోబరు 10వ తేదీన రాత్రి చైనీయులు అధిక సంఖ్యలో వచ్చి ఆటోమేటిక్ ఆయుధాలు, శతఘ్నులు ఉపయోగిస్తూ దాడిజరిపారు ఈస్థావరం దళ జాయి సుబేదార్ సోనమ్ స్టోబ్‌ఖాన్ గొప్పనాయకత్వాన్ని ప్రదర్శించి చివరిదాకా చిట్టచివర మనిషి నేలకూలే దాకా, తుపాకీతో చిట్టచివరిగుండు ప్రేల్చేదాకా వీరోచితముగా పోరాడి శత్రువులకు తీవ్ర నష్టాలు కలిగించాడు

లడక్‌లో ఛాంగ్లా స్థావరానికి జమ్మూ-కాశ్మీర్ ప్రజా పైన్యానికి చెందిన జమేదార్ ఇస్తుతుండుకి దళ జాయిగా ఉన్నారు ఈ స్థావరముపై చైనీయులు అత్యధిక సంఖ్యలో వచ్చి అక్టోబర్ 27 వ తేదీన దాడిజరిపారు. దీనిపై శతఘ్ని శాల్వులు జరిపారు. ఈ జమేదారు గొప్ప నాయకత్వము ప్రదర్శించి చివరిదాకా వీరోచితంగా పోరాడారు. చిట్టచివరకు ఈ పోరాటములో వీరస్వర్గం అలంకరించారు.

ఛాంగ్లా స్థావరంలో సెకండ్ ఇన్ కమాండ్ పోరాడాలోఉన్న హవల్దార్ పదిన్నియన్ పునోంగ్ ఈ స్థావరంపై అక్టోబర్ 27 వ తేదీన చైనీయుల శతఘ్నులతోదాడిజరిపినప్పుడు శత్రువులను తీవ్రంగా ప్రతిఘటించి అసమాన ధైర్యసాహసాలు ప్రదర్శించి చైనీయులకు తీవ్రనష్టాలుకలిగించాడు శత్రువులు చుట్టుముట్టి మీదకు వచ్చే వరకూ ప్రాణం పోయేవరకూ అతను తనస్థానంలోంచి కాలు వెనక్కుపెయకుండా పోరాడుతూనే ఉన్నాడు.

నేపాలో శత్రు వంకెనకు ఉత్తరంగా సింగ్‌జాంగ్ స్థావరంపై అక్టోబరు 10వ తేదీన అధిక సంఖ్యలో చైనా సైనికులు దాడి జరిపారు. ఇక్కడ వంకాలు రెజిమెంటుకు చెందిన మేజర్ ఎస్. కాదరీ ఇప్పుడు కన్పించడం లేదు. తప్పిపోయిఉంటాడనివిశ్వసించబడుతోంది రక్షణ పక్షపాయాలు చేసుకోవానికి పక్షయం చిక్కకపోయినప్పటికీ శతఘ్నులపై కేలపోయినప్పటికీ తనదగ్గరఉన్న కొద్దిపాటి ఆయుధాలుపుచుకొంటూ కైర్యంగా నిలబడి శత్రువులను దెబ్బకొని వారుకుంటు దుకు కాలుంచా ప్రొయిద్ధి గంటలకు పైగా అటంక పరిచాడు. అప్పుడు శత్రువులకు దక్షిణంగా కైపక్కి తగ్గించవలసిందని అయనకుఉత్తరువులు వెళ్ళాయి. ఆయన పక్షకం ప్రచారం అయ్యేటప్పుడు కూడా పట్టుకొని తన ధర్మతను పాటించాలను నిమాత్రమే తెలిపి చేయకుండా నిరుపమాన ధైర్య సాహసాలతో దురాక్రమణదారులను ఎదుర్కొన్నారు. శత్రువులకు తీవ్రనష్టము కల్గించారు. శత్రుమూకలు అధిక సంఖ్యతో దాడిచేస్తున్న సమయంలో ఆయనప్రదర్శించిన ధైర్యం తోటి వారికి యెంతో ప్రోత్సాహం కలిగించింది.

లడక్‌లో లాండ్లిపక్కగల మన స్థావరముపై అక్టోబరు 20 వ తేదీన రాత్రి చైనీయులు అధిక సంఖ్యలో వచ్చి ఆటోమేటిక్ ఆయుధాలు, శతఘ్నులు ఉపయోగిస్తూ దాడిజరిపారు ఈస్థావరం దళ జాయి సుబేదార్ సోనమ్ స్టోబ్‌ఖాన్ గొప్పనాయకత్వాన్ని ప్రదర్శించి చివరిదాకా చిట్టచివర మనిషి నేలకూలే దాకా, తుపాకీతో చిట్టచివరిగుండు ప్రేల్చేదాకా వీరోచితముగా పోరాడి శత్రువులకు తీవ్రనష్టాలు కలిగించాడు

లడక్‌లో ఛాంగ్లా స్థావరానికి జమ్మూ-కాశ్మీర్ ప్రజా పైన్యానికి చెందిన జమేదార్ ఇస్తుతుండుకి దళ జాయిగా ఉన్నారు ఈ స్థావరముపై చైనీయులు అత్

స్త్రీ పురుషులకు
శుభవార్త

ఈ దివసము 24 గంటలలో తమ సర్వించిన శరీరము తిరిగి తమ పూర్వ స్వస్థ శరీరమును పొందవలెనన్న డా॥ రానా గారితో కలసి సంప్రదించి సంతృప్తి, ఆరోగ్యం పొందండి. వ్యాధి దీ కారణము తల్లి పచ్చిబాలే పవుంనకత్వానికి ప్రత్యేక గ్యారంటి చికిత్స పొందండి వీర్యస్థలనములవు శక్తి పొందండి. వరముల ఇలాసనత, ఇలా స్త్రీలకు ఇహిస్తు సంబంధమైన అనేకబాధలు ఇబ్బందులు డా॥ రానా శ్రద్ధతో పరిశీలించగలరు.

వేళలు :- ఉ॥ గం॥ 8 నుండి 1, సా॥ 4 నుండి 9-30.

రానా మెడికల్ హాల్
సైదాబాద్ సి.ఎ. బస్ స్టాండు ఎదుట
కాశీనాథ్ గూడ హైదరాబాద్

వెస్టరన్ రైల్వే
టెండర్ నోటీసు

కంట్రోలర్ ఆఫ్ స్టోర్స్, వెస్టరన్ రైల్వే హెడ్ క్వార్టర్స్ ఆఫీసు చర్చిగేట్, బొంబాయి-1 6-11-1962 నాడు ఎన్ 4/7 నెంబరు క్వార్టా (1) ఫెర్రి 5 ఫ్యాక్టర్ తోపాటు (స్కూల్ వస్తువులు, ఇతర కాంక్రీట్ స్టోర్స్ మరియు కలెం రోలింగ్ స్టాక్ యూనిట్లు 1-2-1963 మొదలుకొని 3 సంవత్సరములు 3 వెలం గడువు (ii) తొగ్గు మరి 1-2-1963 నుండి 3 సం॥ 3 వెలం గడువు. (iii) వస్త్రపరిశ్రమ అవసరమైన మరియు అన్ క్లాసిఫైడ్ వస్తువులు 1-4-1963 నుండి 3 సంవత్సరముల గడువు. పై వస్తువులను అహిరంగ వేలములో అమ్ముటకు 6-12-1962 సా॥ 14-30 (ఎన్.టి) లోపున అందుపట్లు టెండర్లు కోరుచున్నారు. నిర్ణీత టెండరు ఫారములు పెట్టుకు రు. 5/- (వాపసు యివ్వబడును) వగైరాలతో ముంబయీలోనుండ్యాలా కాని వేర ట్రాన్స్ ఇండియన్ స్టోర్స్ ఆఫీసర్ వెస్టరన్ రైల్వే చర్చిగేట్, బొంబాయి-1 కి అందవేసి పొందవచ్చును.

నేటి రాత్రి
అంజలి పిక్చర్స్:
రుబాను
బంధం
(గేబాకలో వృత్యములు)
డా॥ అంజలి, నాగేశ్వరరావు, శోభన, గిరిజ, సుమిత్ర.
దర్శకత్వం
వేదాంతం రాఘవయ్య
సాగర్ - హైదరాబాద్
ఆటలు: 2-30, 6-0, 9-30

రేపు సంయుక్త వారము!
శక్తి ఫిల్మ్స్
నాటీ బాయ్
(8 రీళ్ళు కలర్ లో
డా॥ కిషోర్ కుమార్, కల్పన, ఓంప్రకాష్, కృష్ణకాంత్.
ప్రభాత్ - హైదరాబాద్
ఆటలు: 6-30, 9 30.
—విజయ విడుదల.

ప్రేక్షకులకు శుభవార్త పై
తేది 23, 24 25 నవంబర్ 1962
ప్రతిరోజు 10-30 గం॥
ప్రత్యేక ఆటలు
వినోదాభారి,
దేవదాస్
(కొత్తబాణి) (తెలుగు)
డా॥ నాగేశ్వరరావు పాత్రిక, కే ఆర్ నాగేశ్వరరావు అంజలి, పేట
ప్యారడైజ్
సికింద్రాబాద్

తెలంగాణాలోని 5 టౌన్ మున్సిపాల్టీలు

యెన్నికల ఫలితాలు

హైదరాబాద్, నవం 17

దేవరకొండ టౌన్ మున్సిపాలిటీకి యీ క్రింది వారు యెన్నికయినారు. శ్రీ యు తులు యం రంగారెడ్డి, అంకూరిముత్తయ్య, చిల్వేరిపాండయ్య గుర్రం విష్ణుమూర్తి. (యు క్ర పక్ష యెన్నిక) మాపూరిబంగయ్య, హారాయణ, మహ్మద్ అబ్దుల్ సత్తార్, భంజారి చిన మల్లయ్య, ఎం రంగారెడ్డి, మల్లయ్య పులిజాల సత్తెయ్య, గంధెరాజయ్య, చామోదరరెడ్డి, చిల్వేరి మల్లయ్య, యం. ప్రభాకరెడ్డి.

మిర్యాలగూడా

మిర్యాలగూడా టౌన్ మున్సిపాలిటీకి జరిగిన యెన్నికలలో యీ క్రింది వారు సభ్యులుగా యెన్నికయినారు. శ్రీ యుతులు వీరెళ్ళ విశ్వనాథం, వ్యాడ శివం, వ్యాడ పాండయ్య, కోలా లచ్చయ్య, చిల్ల మొహరియ పుపేంద్రం, మహ్మద్ గులాబ్ హుసేన్ దోర్నాల బింగయ్య, వర్సింహారెడ్డి (బోటి తేని యెన్నిక) బుట్టపల్లి రాములు, ఐంటు లచ్చయ్య, గుర్రం బింగయ్య, తెల్ల రాములు మంచికంటి కృష్ణమూర్తి, మేరిడి రాంచంద్రారెడ్డి కొడిరెళ్ళ చిన్నప్ప యేకగ్రీవ యెన్నిక.

హుజూర్ నగర్

హుజూర్ నగర్ మున్సిపాల్టీకి జరిగిన యెన్నికలలో యీ క్రింది వారు యెన్నికయినారు శ్రీ యు తులు గణపవరపు యోగానందం, ఆత్మూరి వెంకయ్య, బొప్పని వరయ్య, రంగోజు కృష్ణారెడ్డి, దొంతిరెడ్డి వెంకటరెడ్డి, కంచర్ల వెంకటనారాయణరెడ్డి, పసియ వారయ్య పురిక్ పసియ నారాయణరెడ్డి, దేశారం వెంకటరెడ్డి, కవ్వల వెంటయ్య, చింతలపూడి రాములు, కోటనారాయణ, పిల్లలమర్రి రాములు, గోళ్ల గురవయ్య. సోమన్న బోయిన పర్వయ్య, జారపబాబు అమ్మీపర పింజారావు

గంధీరావుపేట

గంధీరావుపేట మున్సిపాలిటీకి జరిగిన యెన్నికలలో వక్తు లు గా శ్రీ యుతులు రాజిరెడ్డి, యెనిగాం బింగయ్య, మల్లయ్య, భూమయ్య యెన్నికయినారు

పైంపా

పైంపా టౌన్ మున్సిపాలిటీకి శ్రీ యుతులు అబ్దుల్ హమీద్, అబ్దుల్ హఫీజ్ వెంకటరావు దేశరావు, మహ్మద్ అబ్దుల్ జబ్బార్, అబ్దుల్ హఫీజ్, షాజా మహమ్మద్ యిబ్రాహీం షాజాఅహమదుద్దీన్, గంగాధర్ రావు చాకిరావు, వసంతరావు, శామరావు చాకిరావు శ్రీనివాస్, శామరావు చాకిరావు, హనుమాండ్లు ముత్తన్న, షాజా అజాదుద్దీన్ (మ॥ అబ్దుల్ వహీద్), వ్యాపారి సుందర్ (రిజర్వు) యెన్నికయినారు.

హైదరాబాద్ మున్సిపల్ కార్పొరేషన్ ఉద్యోగులు

పైనికులకు ఉన్ని దుస్తులంప

ఒక యూనిఫారం

వదులుకోవాలని నిర్ణయం

హైదరాబాద్, నవంబరు 18

కార్పొరేషన్ సుంకి తమకు అలింకు రెండు యూనిఫారాలందు ఒకదానిని పైనికులకు విరాళంగా నిచ్చుటకు జంటనగరాల మున్సిపల్ ఉద్యోగులు నిర్ణయించారు. వీరు 5000 మందికి పైగా నున్నారు.

శ్రీ గోవింద్ సింగ్ అధ్యక్షతన ఆంధ్రప్రదేశ్ మున్సిపల్ సహకార సుద్దార్ సంఘం కార్య నిర్వాహక వర్గం ఇటీవ సమావేశమై యీ నిర్ణయం చేసింది

5000 మ పైగానున్న యూనిఫారాలకు 40 వేలకు పైగా ఇచ్చు అవుతుంది

ఈ మొత్తం డబ్బుతో పైనికులకు ఉన్ని వస్త్రాలు కొనాలని నిర్ణయ మైంది.

ఇంకనుముందుగూడ మున్సిపల్ ఉద్యోగులు తమ ఒకరోజు వేతనం రు. 20 వేలను రక్షణనిధికి విరాళంగా యిచ్చారు

జాతీయ రక్షణ నిధికి రు. 5.16 కోట్లు

న్యూఢిల్లీ, నవం 18

న్యూఢిల్లీలో నవంబరు 17వతేదీ శనివారము అకౌంటు ప్రాయడం పూర్తి అయిన సమయానికి జాతీయ రక్షణ నిధి కేంద్ర అకౌంటులో నగదు విరాళాలు మొత్తం రూ॥5.16 కోట్లవరకు జమ అయింది ఈ నగదు విరాళాలు కాక ఇంతవరకు మామూలుగా 1 70 100 గ్రాములు వేలా 14 590 తులాల బంగారము బంగారపు నగలు జాతీయ రక్షణ నిధికి సమర్పించడము జరిగింది.

సరయు కెనాల్ ప్రాజెక్టు పని

అవాంతర పరిస్థితిని దృష్ట్యా

కాయిదా వేయుటకు

యు. పి. నిర్ణయము

లక్నో, నవం 18

రు 28 03 కోట్ల వ్యయముతో నిర్మించవలసియున్న సరయు కెనాల్ ప్రాజెక్టు పనిని అవాంతర పరిస్థితి దృష్ట్యా కాయిదా వేయుటకు ఉత్తర ప్రదేశ్ ప్రభుత్వము నిర్ణయించింది

ఈ పథకము క్రింద ఘాగ్రానదిపై బ్యారేజిని నిర్మించి 1862 మైళ్ళ పొడవు చంటకాలువకు నీరుసరఫరా చేయుటకు సంకల్పించబడింది.

దేశములో సుస్థిరత యేర్పడిన తర్వాతనే ప్రాజెక్టును చేపడతారు

రక్తదానానికి 1000 మంది నాగుల శపథం

ఇంఫాల్, నవం 18

మొన్న ఉఖ్రుల్ లో ఒక బహిరంగ సభలో పాల్గొన్న నాగులు దాదాపు వేయిమంది పైనీయులను తరిమివేయుటకు, పైనికులకు రక్త దానము చేయుటకు శపథముచేశారు

మణిపూర్ ఫిఫ్ కమిషనర్ ఉపన్యసించిన యీ సమావేశములో రక్షణ నిధికి రు 1800 వసూలయ్యాయి.

మణిపూర్ ఉఖ్రుల్ పట్టణ కేంద్ర స్థానమైన ఉఖ్రుల్ లో చాలా మంది నాగులే నివసిస్తారు

ప్రదర్శనలపై ఇథియోపియా

రాయబార కార్యాలయ

ఉద్యోగుల కాల్పులు

పైరో, నవం 18

తమ కార్యాలయముపై దాడి జరిగి నిప్పంటించుటకు ప్రయత్నించిన వందలాది ప్రదర్శనులపై నిన్న ఇటలీ ఇథియోపియా రాయబార కార్యాలయోద్యోగులు కాల్పులు జరుపాల్సి వచ్చింది. గుండు దెబ్బలకు యిద్దరు ప్రదర్శనులు గురయ్యారు. ప్రదర్శనులను చెదరగొట్టుటలో యిద్దరుపోలీసులుగూడ గాయపడ్డారు.

ఇథియోపియాలో యెథియోపియా రాష్ట్రాన్ని సంలీనము చేయుటపట్ల వ్యతిరేకత తెలుపుటకు జరిగిన యీ ప్రదర్శనలో పాల్గొన్న వారు కాలా మంది ఇథియోపియా, పొరుగుదేశ చెందిన విద్యార్థులే.

సురక్షితమైన పైనా లేఖ

టోకియో, నవం 18

ఇండోనేషియా ప్రతినిధులు అహమద్ సుకర్నోకు పైనా ప్రాసిన లేఖను తీసుకుని ఇండోనేషియా విదేశీయాంగ మంత్రి డా॥ సుబాండ్రియో నిన్న యిటలీకి వచ్చారు. ప్రస్తుతము సుకర్నో యిటలీలో యున్నారు. సుకర్నో భారత-పైనా వివాదములో మధ్యవర్తిగా వ్యవహరించు అవకాశాన్ని గూర్చి సుబాండ్రియో యెట్టి అభిప్రాయమూ తెలియచ్చలేదు.

భారతదేశంపట్ల డెన్మార్కు

ప్రధాని సానుభూతి

కోపెన్ హేగెన్, నవం 18

పైనా - భారత సరిహద్దు వివాదములో భారతదేశంపట్ల డెన్మార్కు ప్రభుత్వము సానుభూతినికలిగియున్నదని తెలుపుతూ ప్రధాని కెన్ ఒట్టో క్రగ్ భారత ప్రధాని శ్రీ నెహ్రూకు ఒకలేఖ వ్రాశాడు.

సరిహద్దు వివాదము శాంతియుతముగా పరిష్కారమై భారత అభివృద్ధి ప్రణాళికలు నిరంతరాయంగా కొనసాగాలని అయన శాంతించాడు.

పాక్ - పైనా సరిహద్దు చర్చలు

ఆశాజనకంగానే

కొనసాగు చున్నవట

రావల్పిండి, నవంబర్ 18

పాక్ సరిహద్దుపైనున్న భారత సేనను ఉపసంహరించుకుని పైనా వ్యతిరేకముగా విని యోగించుకోవచ్చునని ప్రెసిడెంటు అయూబ్ ఖాన్ పోయి ఇచ్చాడని ఒక బ్రిటన్ పత్రిక ప్రకటించిన వార్తపై పాక్ విదేశీయాంగ వ్యవహారాలమంత్రి మొహమ్మద్ అలీ వ్యాఖ్యానిస్తూ భారత దేశానికాని, బ్రిటన్ కుగాని, అమెరికాకుగాని అట్టిహామీ యేదీ ఇవ్వబడలేదన్నాడు.

మరో ప్రశ్నకు సమాధానమిస్తూ పాక్-పైనా సరిహద్దు చర్చలు సమరసముగా సాగుచున్నవని, చర్చలు ఆశాజనకంగానే సాగుచున్నట్లు పెంగ్ లోని తమ రాయబారి తెలిపాడని మొహమ్మద్ అలీ అన్నాడు.

నిగ్రోలచే బహిష్కరణోద్యమం

అల్బెనియా, జార్జియా, నవంబర్ 18

నిగ్రోలపట్ల వివక్షత చూపు వ్యాపార వ్యవహారాలందు వస్తువులను కొనకుండా దేశమంతటా బహిష్కరణోద్యమం జరుపుటకు అమెరికా నిగ్రోవర్గాలు ప్రయత్నిస్తున్నవని తెలిసింది.

ఆసియాసంతా

బానిసగామార్చేఉద్దేశం

పైనాకున్నదని

లాలాజీ పతిరాయ్ వర్ధంతి

సభలో శ్రీ లాల్ బహద్దుర్

ఆరోపణ

న్యూఢిల్లీ, నవంబర్ 18

ఆసియాసంతను బానిసగా మార్చుకోవాలను తలంపుతప్ప పైనాకు మరోతలంపు లేదని కేంద్ర విదేశీయాంగ మంత్రి శ్రీ లాల్ బహద్దుర్ శాస్త్రి అన్నారు

నిన్న ఇచట లాలాలజపత్ రాయ్ శతవర్ధంతి ఉత్సవం సందర్భముగా యేర్పాటు చేయబడిన సభలో ప్రసంగిస్తూ పైనానికై యెట్టిత్యాగానైనా పాటుచేయుటలో లజపత్ రాయ్‌ను ఆదర్శముగా తీసుకోవాలన్నారు

పైనాతో యుద్ధము చాలాకాలం కొనసాగుతుందని, ఇది మనకు పరీక్షలాంటిదని, యెంతోకాలమునుండి యున్నద్ధపన్నాకోలు దేనుకున్న ఇలాంటి శత్రువును మన మెదుర్కొంటున్నామని ఉత్పత్తిని పెంచుతూ క్రమశిక్షణతో మెలుగుతూ సమైక్యతతో పట్టుదలతో మనం పైనాను యెదిరించాలని, పైనా కొన్ని విజయాలను సాధిస్తున్న మాత్రాన ప్రజలాందోళన పడగూడదని శ్రీ శాస్త్రి కోరారు

సమయానికి సహాయమందజేసిన పక్షాను చేశాలు ముఖ్యంగా అమెరికా, బ్రిటన్‌లకు శ్రీశాస్త్రి కృతజ్ఞత తెలిపారు.

యేడో ఒకపార్టీకి టెండరు కొందరు కాకి వ్యక్తిగత దర్శనం దిగుచున్నారని ప్రభుత్వానికి సమాచార మందిందని శ్రీ లాల్ బహద్దుర్ తెల్పారు. పార్టీ పేరును పేర్కొనలేదు. అట్టి వారిపట్ల ప్రభుత్వం తీవ్రచర్య తీసుకుంటుందని హెచ్చరించారు.

లోకసభ అధ్యక్షుడు సర్దార్ హుకుంసింగ్, రక్షణమంత్రి శ్రీజగ్ జీవన్ రాం, శ్రీ యు. యన్ ఢేబర్ తదితరులు లాలాలజపత్ రాయ్‌కు ప్రశంసిస్తూ ప్రసంగించారు.

ఫిజీలో తెలుగువారి పంపివేత

ధృవీకరణ

న్యూఢిల్లీ, నవంబర్ 18

బాగా విద్రోహ చాయకుడు ఫిజీలో అంపివ తెలుగువారు పంపాలని భారత ప్రభుత్వం తీసుకుటలేదని విదేశీయాంగ వ్యవహారాలమంత్రిత్వ ప్రతినిధి తెలిపాడు.

ఫిజీనుండి ఒక తెలుగువారిని అంపివ విషయాన్ని అయన ధృవపరుస్తూ వ్యక్తిగత కారణాలు రాష్ట్రప్రభుత్వంతో సహకరించి పైనీయులను యెదిరించుటలో తోడ్పడాలని అత్యర్థన చేయు విషయము అయనకే వదలిపెడుతుందని చెప్పాడు.

కాయ ప్రమాదములో

ఇక్బాల్ సింగ్ మృతి

మాస్కో, నవంబర్ 18

మాస్కోలో కొత్తగా నిర్మించబడిన అపార్ట్ మెంట్ రోడ్డు - దగ్గరున్న ఉదయము సంభవించిన ఒక కాయ ప్రమాదములో భారత ఫ్రాడ్ కాస్టర్ శ్రీ ఇక్బాల్ సింగ్, మరో నలుగురు రష్యనులు మరణించారు. కారులో మన్న వారిలో మరో నలుగురు గాయపడ్డారు.

రక్షణనిధి స్వీకరణకై

మరో 6 బ్యాంకుల అధికారం

న్యూఢిల్లీ నవంబర్ 18

జాతీయరక్షణనిధికి విరాళాలస్వీకరించుటకు మరో 6 బ్యాంకు కు అధికారాలీయబడినవి.

వేసనల్ గ్రిండ్లేస్ బ్యాంకు, జమ్మూ కాశ్మీర్ బ్యాంకు, ఇండియన్ బ్యాంకు, యునైటెడ్ బ్యాంకు ఆఫ్ ఇండియా, ఇండియన్ ఓవర్ సీస్ బ్యాంకు, బేంక్ ఆఫ్ బరోడా బ్యాంకింగుకంపెనీ

విరివిగా విరాళాలీయాలని

కాసరమండలి ఉపాధ్యక్షుని

అభ్యర్థన

విజయవాడ, నవంబర్ 18

ఆంధ్రప్రదేశ్ కాసరమండలి ఉపాధ్యక్షుడు శ్రీ జి. సుబ్బారావు గత రాత్రి ఆల్ ఇండియా రేడియో విజయవాడ కేంద్రము నుండి సూట్లాడుచు రాష్ట్రప్రజలు సమైక్యంగా యుండి ప్రస్తుత అత్యయిత పరిస్థితిలో ప్రభుత్వాన్ని సంపూర్ణముగా బలపరచాలని విజ్ఞప్తి చేశారు

జాతీయ రక్షణనిధికి వస్తుయోగము లోను, నగదు రూపంలోను విరివిగా విరాళాలందజేయాలనిగూడ అయన కోరారు

8 డాన్ ఎక్స్‌ప్రెస్

జోర్డాన్, నవంబర్ 18

ఎరిమిది డాన్ ఎక్స్‌ప్రెస్ రైలుకు ఒక్క సాగర్ డివిజన్ లోని బాక్సుప్రాంతపు యార్డు రైల్వేపైగల జాన్యా, కుపేగి స్టేషన్ మధ్య పడగొట్టాలని జరిగిన ప్రయత్నం గత అర్ధరాత్రి తరువాత జరిగింది

రక్షణకృషికి ఆర్థిక

ప్రణాళికలు అవసరం

శ్రీ శ్రీమన్నారాయణ

రేడియో ప్రసంగం

న్యూఢిల్లీ, నవంబర్ 18

ప్రస్తుత యుద్ధపరిస్థితుల కారణముగా దేశములో యేర్పడుతున్న చిక్కులు, వత్తిళ్ళవల్ల ప్రజాస్వామిక సోషలిస్టులక్ష్యం, ప్రజాశాంతి అర్థమైన ఆర్థికవ్యవస్థను రూపొందించగలవని ప్లానింగుకమిషన్ సభ్యులు శ్రీ శ్రీమన్నారాయణ్ ఆకాశవాణి జయపూర్ కేంద్రమునుంచి గత 15న ప్రసంగిస్తూ అన్నారు.

దేశములో సోషలిస్టు సమాజాన్ని నెలకొల్పాలనే మన లక్ష్యము నుంచి వర్తమాన అత్యవసర పరిస్థితి కారణముగా దృష్టిని మళ్ళించ గూడదు అని హెచ్చరిక చేశారాయన.

మనఆర్థిక ప్రణాళికలకు మూలకందమయిన మనశాంతి విధానాన్ని, పరిపాటిమిలోనూ చేయరాదన్న మన అతిన విధానాన్ని ప్రస్తుత పరిస్థితిలో మరింత ఇబ్బందులోనికి నెడతాయి, ఏ విధముగానూ విడవరాదనీ, ఏ విధముగానూ విడవరాదని, విషమ సమయాలలో లక్ష్యసాధనకు దీక్షతో పనిచేసే శక్తి, యుద్ధము తో విజయాన్ని సాధించడమేగాక శాంతికాలములోకూడా విజయాన్ని సాధించగలుగుతుందనీ శ్రీ శ్రీమన్నారాయణ్ అన్నారు

"ప్రణాళిక పరిధి" అనేవిషయమై ప్రసంగిస్తూ పరిమితమయిన వనరులతో గత దశాబ్దములో మనము సాధించిన ప్రగతిని అంతేలో సవివరించి, భారతదేశములో ఆర్థిక ప్రణాళికలను అమలుజరపడము, ప్రజల జీవనప్రమాణాలను పెంచడానికి అత్యవసరమని శ్రీ శ్రీమన్నారాయణ్ స్పష్టము చేశారు.

జాతీయ విపణివ్యవస్థదృష్ట్యా ప్రణాళికను పరిపక్వతంచాలన్న వాదాన్ని ఖండిస్తూ, ఆధునిక రక్షణ కార్యకలాపాల స్వరూప స్వభావాలను గురించి సరిగా తెలియక పోవడము వల్లనే ఇలాంటి ప్రతిపాదనచేయడము జరుగుతోందని అయన పేర్కొన్నారు. ఆధునికయుద్ధాలలో విజయం కదనరంగంలోని సైనికులమీదనే కాక పొలాలు, కర్మాగారాలలో పనిచేసే రైతులు, కార్మికులమీదకూడా ఆధారపడి ఉంటుందని విజ్ఞప్తి చేశారు. అందువల్ల సంతతర్ప ప్రణాళికలను కొందరు కోరుతున్నట్టు తెలుస్తోంగలో కొన్నిచోటుకు జరుగుతున్నదని అన్నివిధాలా మరింతపటిష్టం చేయాలని శ్రీ శ్రీమన్నారాయణ సూచించారు. రక్షణ ప్రయోజనాలతో సంబంధమున్నందుకు సేవ కార్యక్రమాలు ఉత్పత్తి-సరఫరాపనులు అలాగే సాంఘిక కార్యాలమీద భర్తుకుకూడా కొంత వరకు తగ్గించవచ్చునని, యిందుకు మూడుగా వ్యవసాయ పారిశ్రామికోత్పత్తికి సంబంధించిన కార్యక్రమాలకు అధికతర ప్రాధాన్యము యివ్వవలసి వుంటుందని, విద్యుత్తు రవాణా కమ్యూనికేషన్‌లకు తోడ్పాటునిచ్చు పెంచవలసి వుంటుందనీ అయన అన్నారు. భవన నిర్మాణ వ్యయాన్ని కూడా కాగా తగ్గించివేయవలసి ఉంటుందన్నారు.

"మూడవ పరిశ్రమాశ్రమ జాతీయ రక్షణకృషిలో అంతర్యాగం" ప్రస్తుత అవసరాలకు అనుగుణముగా దానిని తీర్చిదిద్దిన తర్వాత అది మన రక్షణ వ్యవస్థను బలపరచే పటిష్టమైన సాధనముగా రూపొందుతుంది.

ప్రస్తుత అత్యవసరపరిస్థితి ఒక విధముగా చూస్తే మనమంచికే వచ్చింది. అత్యవసరముగా నిలబడి త్యాగాలు చేయవలసినది మనప్రభుత్వాన్ని మరిచి చేసిన విజ్ఞప్తిని ప్రజానీకము పాటిస్తున్నతీరుచూస్తే, మన పొదుపు ఉద్యమం అత్యాశలను మరింత పెంచగానికి దీటవుతుందని ప్రజలనుంచి మరింత విరివిగా అప్పులు అభించగలవని తోస్తున్నది ఇప్పుడు మన త్యాగపూయిత పారిశ్రామికోత్పత్తిని యుద్ధావసరాలకు అనుగుణముగా పెంచగానికి దీంపుతుంది- ఇది మన ఆర్థిక వ్యవస్థకు మొంతోలాభకరం.

అత్యవసర వస్తువులధరలను కాస్త తగ్గుగా స్థిరీకరించడానికూడా యీ అదనను ఉపయోగించుకోవచ్చును. ప్రస్తుతపరిస్థితిలో ఉత్పత్తి దారులు, వ్యాపారస్తులూ, కాడరము చార్లమంచి అభిస్తున్న సహకారము, సహకారాలతో సామాన్య మానవునికి అవసరమయిన వస్తుసామగ్రుల ధరలను అరికట్టడము సాధ్యమవుతుంది".

పైనా రెడ్ క్రాస్ సంస్థ

ప్రకటన ధృవీకరణ

న్యూఢిల్లీ, నవంబర్ 18

సరిహద్దు పోరాటం సందర్భముగా పైనీయులచే పట్టుబడిన 927 గురు భారతీయ పైనికులకు ప్రత్యేకరీతి యర్ చాల్సితోపాటు తమతో సుఖాన్నరని పైనా రెడ్ క్రాస్ సంస్థకు వర్తమానము పంపించిందని ధృవీకరించబడింది భారతీయ యుద్ధ ఖయిదీలందరునురక్షితంగా యున్నట్లు మాత్రం వర్తమానంలో తెలుస్తుంది. వారి సుఖవివరాలూ తెలుపలేదు.

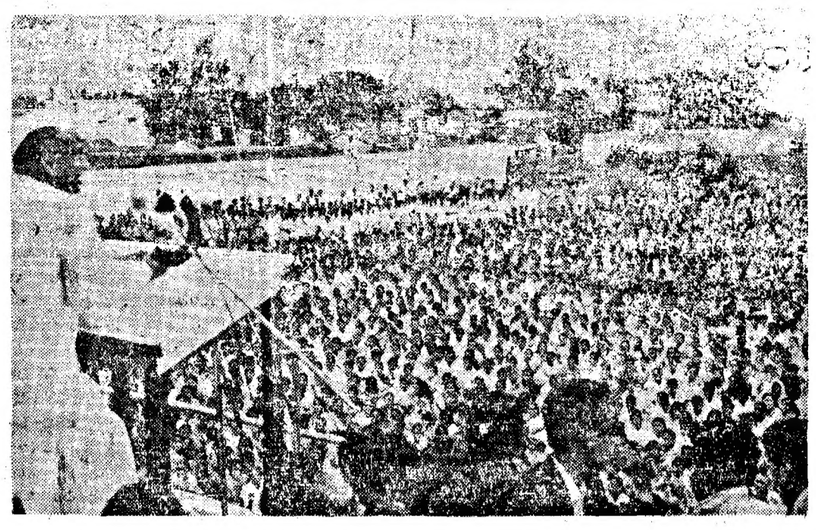

కాస్ట్రి గవర్నర్ శ్రీ వరాహగిరి వి నిజాంకాలేజి ఆవరణలో జరిగిన విద్యార్థుల సభలో ప్రసంగించి పట్టుకున్న దృశ్యం.

ఆకాశవాణి

హైదరాబాద్-ఎ
405.4 మీ (740 కిలోసైకిళ్ళు)
నవంబర్ 20 మంగళవారం

ఉ॥ 6-30 సుప్రభాతం, 6-35 భక్తి రంజని (విజయవాడనుండి రిలే) 6-55 కార్యక్రమ వివరణ, 7-00 వార్తలు, 7-15 సంగీత కచేరి (విజయవాడ నుండి రిలే), 7-30 సుందర సంగీత, 7-45 పరలోకర్మ గీత, భజన, 8-00 అం॥వా, 8-15 హిం॥వా, 8-30 విజయవాడ వార్త, 9-00 ప్రసారసమాప్తి

మ॥11-40 ఉన్నత పాఠశాలకు, 12 10 ఉన్నత పాఠశాలకు (ఉర్దూ),12-30 కార్మిక కార్యక్రమము, 1-00 మధ్యాహ్న వార్త, భజన, 1-15 జజీద్ హుస్నేక్: భక్తి, 1-30 వాద్య గోష్ఠి, 1-50 తె॥వా, 2-00 హైదరాబాద్ వి వార్త, 2-10 ఉ॥వా, 2-20 హైదరాబాద్ వి వార్త, 2-30 ప్రసార సమాప్తి.

సా॥ 6-00 స్థానిక ప్రకటనలు, 6-05 ప్రాంతీయ వార్తలు, 6-15 సుగంధసంగీత, 6-30 నగరవాణి టాల్ స్టాయి రూపకము రచన: వి. సహజానంద, 7-00 తె॥వా, 7-15 భక్తి భోగలు, 7-30 సా॥ తాత్త్వ వందిని (విజయవాడ నుండి రిలే), 7-45 రేడియో వార్తా వాహిని, 8-00 వర్తమాన ము (ఉర్దూ), 8-10 విరామ సంగీతము, 8-15 పరిచయ పరిశోధనకు ఉత్తరాలకు జవాబులు, 8-30 హరిజన సాంఘిక వేది, 8-55 హార్ల మెంటులో నేడు, 9-00 అం॥వా, 9-15 ఉ॥వా, 9 30 హిం॥ మూ॥ స్థానిక సంగీత కచేరి (బొంబాయినుండి రిలే), 11 00 వార్తాసమీక్ష సూచన, వర్తమాన సమాప్తి.

హైదరాబాద్-బి
89.42 మీ (8555 కిలోసైకిళ్ళు)
ఉ॥ 6-30 హైదరాబాద్ ఎ వార్త, 7-45 వర్తమాన సమాప్తి.
49.02 మీ (6120 కిలోసైకిళ్ళు)
8.00 హైదరాబాదు ఎ వార్త, 9-00 వర్తమాన సమాప్తి.
49.02 మీ (7140 కిలోసైకిళ్ళు)
మ॥ 11-40 హైదరాబాద్ ఎ వార్త, 12-10 ఎస్. అలిక మరియు మారి: వీణ, 12-30 హైదరాబాదు ఎ వార్త, 2-00 కార్యక్రమ సూచన, ఎస్. అలిక మరియు మారి వీణ, 2-30 ప్రసార సమాప్తి.
60.12 మీ (4990 కిలోసైకిళ్ళు)
సా॥ 6-00 హైదరాబాదు ఎ వార్త, 6-15 గ్రామస్థులకోసం రేడియో గోష్ఠి, 7-00 తె॥వా, 7-15 గ్రామస్థుల కార్యక్రమము, 7-30 హైదరాబాద్ ఎ వార్త, 8-00 శ్రీ కృష్ణయ్య పదాలు ఎం. కాశీ మురళీకృష్ణ, 8-15 హైదరాబాద్ ఎ వార్త, 9-15 ఎస్. అలిక మరియు మారి: వీణ, 9-30 హరికథ (విజయవాడ నుండి రిలే), 10-30 హైదరాబాద్ ఎ వార్త, 11-00 కార్యక్రమ సూచన, ప్రసార సమాప్తి

విజయవాడ
387.1 మీ (840 కిలోసైకిళ్ళు)
ఉ॥ 6-30 సుప్రభాతం, 6-35 భక్తి రంజని: కొమ్మరాజు వీరాస్వామి దాసు కృతులు-ఎస్. గోపాలరత్నం, కోకా సత్యవతి, కాళం వరలక్ష్మి, 6-55 ప్రసార పరంగిక, 7-00 తె॥వా, 7-15 సంగీతకచేరి, 7-30 సుందరాల సత్య నారాయణ మూర్తి, 8-00 అం॥వా, 8-15 హిం॥వా, 8-30 కొట్టాయం కృష్ణయ్య: పదాలు, 9-00 ప్రసార సమాప్తి.

మ॥ 11-30 కార్మిక గానం, 11-40 ఉన్నత పాఠశాలకు (హైదరాబాదు నుండి రిలే), 12-10 గీత సంగీతం, 12 30 కార్మిక కార్యక్రమము హైదరాబాద్ నుండి రిలే), 1-00 పెరంటు, 1-30 సుందరాల సత్య నారాయణ మూర్తి, 1-50 తె॥వా, 2-00 కాశీనాథరణ సూచన, ప్రసార సమాప్తి.

సా॥ 6-00 స్థానిక వార్తలు, 6-05 ప్రాంతీయ వార్తలు, 6-15 గ్రామస్థులకోసం రేడియో గోష్ఠి, 7-00 తె॥వా, 7-15 గ్రామస్థుల కార్యక్రమము, 7-30 సాహిత్యవందిని, 7-45 రేడియో వార్తా వాహిని (హైదరాబాదునుండి రిలే) 8-00 కొట్టాయం కృష్ణయ్య: పదాలు 8-30 ఉత్తరయక్షగానం - శ్రీరామ ఉత్తరాలు అనే పదాలు, 8-45 ఫిల్మ్ సంగీతం, 8-55 హార్ల మెంటులో నేడు, 9-00 అం॥వా, 9-15 సవరణ, 9-30 శ్రీ వారాయణ జానపదగీతము హరికథ పై నిజాంపేట శ్రీ పరిపాలకుడు తనబాధ్యతంపట్ల ప్రత్యేకించి ప్రసరించిన అవసరము పైనా దురాక్రమణవల్ల మిక్కిలిగా దెబ్బతిందని, ప్రతి భారతీయుడు పనిచేయాలని ఇంపరశాంతిని తమదిగము యివుడుతుందని, పైనా దురాక్రమణ భారతీయ మానవత్వానికి ఒకసవాలాంటిదని, పైనా దురాక్రమణను గూర్చి సమితి ప్రకాయకు చేయాలని సూచించుచు మిక్కిలి పొరపాటని శ్రీనివాస్ వి. యస్ వి. తెల్పారుతుకేసిన సమాధానములో మెహరాజాబాన్నారు.

10 వేల రక్షణదళం

అస్సాం రాష్ట్ర మ. యస్. పి కనీసం 10 వేలమందితో ఒకరక్షణ దళాన్ని నెలకొల్పవలసి పైనీయుల కెదురొడ్డుటకు తగిన గరపుటకు తగిన పెట్టుదలని తెలియచ్చింది.

టెండర్ నోటీస్ నెం. 10

ఆంధ్రప్రదేశ్ హైదరాబాద్, కూకట్ పల్లి వద్ద సంగారెడ్డి రోడ్డు పై కొత్తగా నిర్మించబడిన సమాంతరపు స్టేట్ పబ్లిక్ వర్క్సు కాలనీ, పై తెలుపబడిన సెంట్రల్ పబ్లిక్ వర్క్సు కాలనీ మరియు ప్రత్యేక కంపెనీలలో రిజిస్టరయిన ఎలక్ట్రికల్ కంట్రాక్టర్ల నుండి సీల్డు టెండర్లు కోరబడుచున్నవి

క్రమ సంఖ్య	పని పేరు	టెండర్ నెంబరు	టెండర్ పెట్టుటకు చివరి తేదీ	టెండర్ తెరువబడు తేదీ	టెండర్ పెట్టుటకు అర్హత గల కాంట్రాక్టర్ల తరగతి	టెండర్ ఫారం వెల	ఇ.ఎం.డి	పని పూర్తి చేయవలసిన గడువు
1	(హైదరాబాద్ మెదక్ రోడ్డులో) కూకట్ పల్లి వద్ద సంగారెడ్డి రోడ్డు పై కొత్త కాలనీ వద్ద సెంట్రల్ పబ్లిక్ వర్క్సు కాలనీలో 88 "ఎ" టైప్ క్వార్టర్లకు విద్యుత్ సరఫరా చేయుట.	488.00/-	1,210/-	రు. 6-12	రెండు			

(1) టెండర్లు 28-11-62 సా॥ 2-30 వరకు అంగీకరించబడును.
(2) టెండర్లు 28-11-62 సా॥ 4-0 గం. తెరువబడును.
(3) టెండ్యూలు, స్పెసిఫికేషనులతో టెండరు ఫారములను 16-11-1962 నుండి 28-11-62 వరకు ఆఫీసు పనివేళలలో అమ్మబడును.
(4) ఇన్‌కంటాక్స్ క్లియరెన్స్ సర్టిఫికేట్ అందజేసిన కంట్రాక్టర్లు మాత్రమే యీ పనికి టెండరు చేయుటకు అర్హులు
(5) ఆంధ్రప్రదేశ్ స్టేట్ ఎలక్ట్రిసిటీ బో

లియోపాల్డ్‌విల్ రాష్ట్రంలో అవాంతర పరిస్థితి

ప్రెసిడెంట్ జోసెఫ్ కసవుబు ప్రకటన

లియోపాల్డువిల్, నవం 18
గత కొన్ని మాసాల నుండి హత్యలు, సాయుధముఠాలదోపిడీలు పెరిగి లియోపాల్డువిల్ రాష్ట్రంలో అరాచక పరిస్థితి యున్నందున అత్యవసర పరిస్థితి యున్నట్లు ప్రెసిడెంటు జోసెఫ్ కసవుబు ప్రకటించాడని లియోపాల్డువిల్ రేడియో నిన్న వెల్లడించింది.

రాష్ట్రములోని పోలీస్, సైనిక దళాల ఆధిపత్యం వహించుటకు విక్టర్ సెంజాకా నియమింపబడ్డాడు. సాధారణ క్రిమినల్ న్యాయస్థానాల స్థానే యోర్పాటు చేయబడు సైనిక న్యాయస్థానాలపైగూడ యీయన ఆధిపత్యం కలిగియుంటాడు.

కాంగో పరిస్థితిపై విదేశీయాంగశాఖతో సంప్రదింపులు జరుపుటకు యిచటి అమెరికా రాయబారి డేవిడ్ కిమ్మిన్స్ వెళ్తున్నట్లు కార్యాలయ వర్గాలన్నవారా తెలిసింది. సంప్రదింపులలో మరికొందరు అధికారులు గూడ పాల్గొనవచ్చును

కటాంగాను కాంగోలో సంలీనము చేస్తూ తక్షణమే ఒడంబడిక కుదుర్చుకోవాలని నవంబర్ 15వ తేదీన సమితి కార్యాధిక కార్యదర్శి యుథాంట్ కోరాడు

కటాంగా విడిపోవడమును సాధించుటకే తమ రాయబారిని పిలువనంపినట్లు అమెరికా విదేశీయాంగశాఖ వెల్లడించింది.

నేటి రాత్రి
కె. సి. మల్టీ బోర్డ్స్:

టవర్ హౌస్

నా: కె. ఎ. అజీజ్,
ఎస్. ఎం. అన్వారి, భగీరథ్.
దర్శకత్వం: సంగీతం:
ఎస్. ఎ. అన్వారి. రవి.

నౌరంగ్ అజంతా
హైదరాబాద్ నిజాంబాద్
ఆటలు: 3-00, 6-15, 9-30
ఆటల సమయములో అడ్వాన్స్ బుకింగ్.
—కమేడ్ పిక్చర్స్ నిర్మాణం.

కమల్ ప్యారడైజ్

ఆటలు: 2-30, 6-00, 9-30

నేటి రాత్రి
కరణ్ జారీ:

చింతామణి

నాగమణి:
శాసుమతి, ఎన్. టి. రామారావు,
జమున, రంగారావు, రేలంగి,
రఘురామయ్య
దర్శకత్వం: రామకృష్ణ
రాజేశ్వర్
నిజాంబాద్
ఆటలు: 6-00, 9-30.
—వర్మ యు. గ.

రష్యాపై నూచనలకు నెహ్రూ తిరస్కృతి

న్యూఢిల్లీ, నవంబర్ 18
భారత భూభాగంపై చైనా కు చెందిన భారీసేనలు యుండగా ప్రధాని కె. ఎన్ నెహ్రూ చేసిన మూడు అంశాల పరిష్కారపు పాత్రి పరిశీలనా సంస్థ దింపుటకు దిగుటవల్ల భారత దేశము లొంగినట్లే భావింపదని, ప్రస్తుతం భారతు ఆక్రమించిన భూభాగాలు భారతదని అంగీకరించినట్లు అవుతుందని అన్నారు. రష్యా ప్రధాని శ్రీ నెహ్రూ తెలియజేశారు

రురాక్రమణదారుని నిరసిస్తూ తీర్మానములకు భారతదేశమేగాదు ప్రపంచమూ లొంగదని నెహ్రూ తెలిపాడు.

నవంబర్ 15న శ్రీ నెహ్రూ లోక సభలో చేసిన ప్రకటనలో యుద్ధ విరమణ తర్వాతకు విధించిన షరతులతో రష్యా సూచన తెలుపుట జరిగింది.

చైనా దురాక్రమణకు పూని నిలుచుగా భారతదేశాన్ని రెచ్చగొట్టిందని, పరిహార్దు పరిష్కారు తెలాగునూ యుద్ధవిరమణ జరుగాలని చైనా, భారత ప్రధానులకు రష్యా తమ నేరుగా వ్రాసిన లేఖలు వ్రాశాడు. యుద్ధ విరమణకు మధ్యవర్తిత్వం నెరపాలని ఇండోనేషియా ప్రెసిడెంటు సుకర్నోకుగూడ రష్యా లేఖ వ్రాశాడట.

చైనా పదరకులు ఇష్టంలేకపోయినా భారతదేశం సంప్రదింపులను దిగి యుండవలసి యుండెనని, యుద్ధం విస్తృతమై మానవజాతికి ముంచెత్తుకుంటా విరమణదారుగుట ప్రధానమని, పర్యవసానంతో మూడవ భాగం ప్రజలు యుద్ధంలో యుండు అవ్యవస్థాన్ని గమనించేశక్తుగా తటస్థంగా యుండవని, ఇక్కాయిల్ మాయక్ గారి యా మొదలయిన కాటిపలేకే యిదిగూడ మధ్యవర్తుల ద్వారా విరమింప చేయు బజాలని రష్యా తమ లేఖ అందు వ్రాశాడు.

భారత దేశానికిచ్చిన అమెరికా ఆయుధాలు

పాక్‌పై వినియోగింపబడవని అమెరికా హామీ

వాషింగ్టన్, నవంబర్ 18
కమ్యూనిస్టు చైనా దురాక్రమణ నరికట్టుటకు భారత దేశానిచ్చిన ఆయుధ సామగ్రి వినియోగాన్ని అమెరికా ప్రతినిధులు పరిశీలిస్తూ వచ్చి తీస్తూ యుంటారని గతవారాన్ని అమెరికా విదేశీయాంగశాఖ ప్రకటించింది.

అమెరికా ఆయుధ సహాయాన్ని భారత దేశం దుర్వినియోగం చేస్తే తగుచర్యలను అమెరికా వెంటనే తీసుకోగలదని పాకిస్తాన్‌కు హామీ గూడ యిచ్చబడింది. 1954లో పాక్‌కు సహాయమిచ్చినప్పుడు గూడ భారత దేశానికి యిదేరీతి హామీ యివ్వబడింది. అమెరికా రెండు దేశాలకు యీవిధమైన హామీనిస్తూ పరస్పరం తమ ఆయుధాలను వినియోగించుకోవాదని ఆశిస్తున్నది.

ఆయూబ్ - నెహ్రూ తీరుమత్యం ఉత్తర ప్రత్యుత్తరాలు జరిగినప్పటికీ పాక్‌కు పై హామీ ఇవ్వబడిందని విదేశాంగశాఖ ప్రతినిధి వెల్లడించారు.

క్యూబా వాయుపరిధిని ఉల్లంఘించు విమానాలు

కాల్చివేయు హక్కు క్యూబాకుందని రష్యా

న్యూయార్క్, నవంబర్ 18
తమ వాయుపరిధిని ఉల్లంఘించు అమెరికా విమానాలను కూల్చివేయు హక్కు క్యూబాకుందని రష్యా ఐ పరచింది.

క్యూబాపై రష్యా- అమెరికాల మధ్య నుదిగిన ఒడంబడిక అంశాలన్ని అమలుజరుగుచున్నదనుకు అమెరికా విమానాలు క్యూబాపైకి వెళ్ళి పరిశీలన జరుపుట కొనసాగగలదని ప్రకటించబడినట్లు అమెరికా విదేశీయాంగ శాఖ ధృవపరచుటతో క్యూబా తమ వాయుపరిధిని ఉల్లంఘించు విమానాలను కూల్చి వేస్తామన్నారు. అలా కూల్చివేయబడుచుంటా మానిమానాలపట్ల మేము జాగ్రత్త వహిస్తామని అమెరికా ప్రతినిధి ఒకరన్నారు.

దుష్ప్రచారాలు చేయువారినుండి జాగ్రత్త పడాలి

ఒరిజాలకు శ్రీ కృష్ణమీనన్ హెచ్చరిక

న్యూఢిల్లీ, నవంబర్ 18
పరిహార్దుపై పోరాడుచున్న చైనీయులు నిజమైన చెడగొట్టు ఉద్దేశములతో కట్టుకథలను, అపోహలను ప్రచారం చేయనట్టి పంతమాంగ తప్పకుండా పరిశీలు జాగ్రత్తగా సంతాంని మాత్రే రక్షణమంత్రి శ్రీ వి. కె. కృష్ణమీనన్ హెచ్చరించాడు

మంత్రివర్యుని పదలుకున్న తమ కాక శ్రీ మీనన్ నిన్న మొదటిసారి ఒక బహిరంగసభలో ప్రసంగిస్తూ భారతీయ సైనికులు క్రమంగా తన్నివెనుకకు వేస్తూ చలిచేస్తున్నారని ప్రచార మాధ్యమాలు అంతిమవిజయ సూచకపదే పని మీనన్ పరిశీలించాడు.

చైనా దురాక్రమణ క్షణక్షణము భారతదేశం సైనికముగా బలపడుచున్నది. రాబోవు తరాలకు గూడ యీ సైనికబలం సహాయ పడుతుంది. పొరుగుదేశాలను చేనినీ సమస్త సమ్మ ధాలమని ఆయనతెలిపాడు.

మన తటస్థవిధానాన్ని బలపరుస్తూ అ. దుపల్ల మనం బలహీన పడతేశాన్నా డు అభివృద్ధి ప్రణాళికలను మనం స్వస్తిచెప్ప గూడదని, దేశము శాంతి ఉన్ని శక్తులంతా అట్టడుగుస్థాయి వల్లే అభివృద్ధిందని మీనన్ అన్నాడు.

మాజీలడ్వొకేటు జనరల్ శ్రీ రాఘువన్ మృతి

హైదరాబాద్, నవంబర్ 18

మాజీ అడ్వొకేటు జనరల్ శ్రీ ఎస్. ఎస్. రాఘవన్ గుండెబబ్బుపట్లు నిన్న కెంగుకూపులో మృతిచెందినట్లు యిక్కడకు వార్త చేరింది శ్రీ రాఘవన్ వయస్సు 60 యేండు అయనకు నలుగురు కుమార్తెలుకలరు.

మాతృదేశ రక్షణ కృషికి గ్రామీణుల సహకారం

నగదుతోపాటు దుప్పట్లు కూడా రక్షణ నిధికి సమర్పణ

న్యూఢిల్లీ, నవం 18
ఢిల్లీపరిసరాలలోనున్న ముగ్గురు గ్రామస్థులు తమ దుప్పట్లు కేంద్ర సైనికులకు పంచిపెట్టే నిమిత్తము జాతీయ పరిశీలనమంత్రి నివాసానికి తీసుకొని వచ్చారు. అయన తమదుప్పట్లతోపాటుగా జాతీయరక్షణనిధికి రూ. 5 వేల నగదు కూడా నిలువలుగా ఇచ్చారు

రోహ్‌టక్‌లోని కేశాలా గ్రామస్థులు తమ్మగ్రామాన్ని ఈ అత్యవసర పరిస్థితిలో యథోచితముగా వినియోగించుకోవలసిందిగా పరిశీలనమంత్రిని కోరారు. పాడు జాతీయ రక్షణ నిధి నిమిత్తం పరిశీలనమంత్రికి రూ. 1500 లు నిలువలుగా యిచ్చారు.

సైనికులకుపంచే నిమిత్తం ఒక మీరట్ కళాశాలకు చెందిన కాలేజీలు అనేక పాతమ్యాగజైన్లు, పుస్తకాలు టూత్‌పేస్టు, మిఠాయిలు మొదలయినవి అందించుటకు పరిశీలనమంత్రి ఇంటికి తెచ్చియిచ్చారు.

ఈశాన్యపరిహార్దుపశ్చిమ ప్రాంతం నుంచి మరికొన్ని విరాళాలు

కమేంగ్ జాతీలో పని చేస్తున్న కాంట్రాక్టరు, తన కాంగ్ పాంగ్ సంస్థ నిన్నటి జాతీయ రక్షణ నిధికి విరాళముగా తమ ఒకరోజు జీతాన్ని యిస్తామని పరిశీలించారు

తేంజా, కాంజూర్‌లలో జరిగిన బహిరంగ సమావేశాలు యోర్పాటుచేసి చైనా దురాక్రమణను గర్హించారు. తమ పదిశాతిగడ్డకంటి చైనా దురాక్రమణ జరుగుటలను తరిమివేయాలన్న తమ దృఢసంకల్పాన్ని వ్యక్తపరిచారు ఈ రెండు సేవాస్థలలోను నిన్నటి అత్యవసర పరిస్థితి నిమిత్తం ఒక రోజు జీతాన్ని విరాళముగా యివ్వాలని నిర్ణయించారు. తేంజాలోని స్త్రీలు స్వచ్ఛంద సేవకు సిద్ధంగా ఉన్నామని చెప్పారట.

అన్నివర్గాల ప్రజలకన్న మంచి స్పందనలు అందుతున్నాయి. పాలాంగ్ ప్రజలు 4850 రూపాయలు ఇచ్చారు. పాంగ్‌లాంగ్ గ్రామస్థులు రూ. 1000 లు వసూలుచేశారు. హోలీలోని విద్యార్థులు 1500 రూపాయల విరాళమిచ్చారు.

పాంగ్‌లాంగ్ ఉన్న కళాశాల విద్యార్థులు ఒకరోజు జీతాన్ని ఆదేశాన్ని రక్షణనిధికి విరాళమిచ్చారు అనిర్ణయించారు. తేంగ్‌పూర్ కళాశాల విద్యార్థులు 188 రూపాయలు వసూలు చేశారు.

సిక్కిం స్త్రీల విరాళం

గాంగ్‌టక్‌లోని స్త్రీలక్లబ్ జాతీయ రక్షణనిధికి తమ విరాళముగా 4500 రూపాయలు మొత్తాన్ని భారత పౌరుడి ఆఫీసర్ శ్రీ ఎ. ఇహాదూర్ సింగ్‌కు ఈనెల 14 వ తేదీన అందజేశారు.

పరిశ్రమల సంఘ సభ్యుల విరాళం

పరిశ్రమల సంఘసభ్యులు అధికారులు, సిబ్బంది సంయుక్తంగా రక్షణ నిధికి రు. 5వేలు వసూలుచేశారు. ప్రకాశం సంఘ సభ్యులు అందరూ ఒకనెల వేతనమును రక్షణనిధికి విరాళముగా యిచ్చారు. వేతనంలోని అర్థాణా చొప్పున నిన్నటికి రూ. 20 అయిన జాతీయరక్షణనిధికి విరాళమిచ్చాయి.

మధ్యప్రదేశ్ అసెంబ్లీ ప్రతిపక్ష ఉపనాయకుని దీక్ష

మధ్యప్రదేశ్ విధానసభలోని ప్రతిపక్ష ఉపనాయకుడు శ్రీ పండరీ రాజ దత్త ఈనెలనుంచి ఒక సంవత్సరం పాటు తనకు నెలసరిగా వచ్చే వేతనమును జాతీయరక్షణనిధికి విరాళమిస్తున్నట్లు యింటివద్దకు ఒక ప్రకటన చేశారు.

యు.పి.లో నిధి సేకరణ

ఉత్తరప్రదేశ్ ముఖ్యమంత్రి పంపాటు చేసిన రక్షణనిధికి రూ. 4,68,819 లు వసూలు అయ్యాయి. ఈ మొత్తంలో మొన్న వసూలయిన 59,800 రూపాయలు కూడ చేరిఉన్నాయి.

బ్రిటన్‌లో 40 వేల పౌండ్ల వసూలు

భారత రక్షణనిధికి యిక్కడ నివసిస్తున్న భారతీయులు యింతవరకు దాదాపు 40 వేల స్టర్లింగు పౌండ్లు విరాళమిచ్చినట్లు నిన్న వెల్లడయింది. లండన్‌లోని ఇండియన్ హైకమిషన్ కార్యాలయంలో వ్యక్తుల పరముగా వచ్చే విరాళాలు స్వీకరించడమైనవి. ప్రధాన నగరాలలోను దేశములోని వివిధప్రాంతాలందు కెంటోల్పడిన కమిటీలు భూరి విరాళాలను సేకరిస్తున్నాయి. న్యూఢిల్లీకి పంపిన విరాళాల మొత్తాలను పై నివేదికలో చేర్చలేదు లండన్‌లో 50 మందివద్ద నుండి యోర్పాటుచేయబడిన నిధి సేకరణసంఘ అధ్యక్షులుగాఉన్న శ్రీ ఎస్. దళాల్ సుమారు 2 లక్షల పౌండ్ల విరాళాన్ని భారత రక్షణనిధికి సేకరించుటకుకమిటీకృషి చేస్తుందని చెప్పారు.

రక్షణనిధి విరాళాలు

(మొదటిపేజీ తరువాయి)

ఖమ్మంజిల్లాలో

ఖమ్మంజిల్లాలోని స్టేట్ బ్యాంకు శాఖ కార్యాలయంలో యీ నెల 14 వ తేదీవరకు రూ. 15286 లు నగదు 291 గ్రాముల బంగారం జాతీయ రక్షణనిధికి జమకట్టబడ్డాయి.

కొత్తగూడెంలో

కొత్తగూడెంలోని శ్రీ రామకృష్ణ కాండపాయ్యర్ సెకండరీ స్కూలు విద్యార్థులు రక్షణనిధికి రూ. 1,128లు నగదు, 3 బంగారు పుంగరాలు విరాళంగా యిచ్చారు తూర్పు గోదావరి జిల్లా అంగర గ్రామంలోని రక్షణ కమిటీ సభ్యులు రూ. 1,575లు 59 గ్రాముల బంగారము రక్షణనిధికి సమర్పించారు.

వరంగల్ జిల్లాలో

వరంగల్ జిల్లాలోని గ్రామాధికారులు తమకు ముట్టే జీతంనరి అంతెన్నును రక్షణనిధికి జమకట్టి నిల్వయిలుచేశారు జాలూరాలోని గ్రామకాపలాదార్లు నిరసీలు (పల్లపు భూములకు నీరు సరఫరా చేసేవారు) వగైరా నెలా 3 రూపాయలు రక్షణనిధికి విరాళంగా యివ్వాలన్న నిర్ణయాన్ని తీసుకొన్నారు.

తెనాలిలో

తెనాలి పట్టణ పౌర రక్షణ కమిటీ రక్షణనిధికి యింతవరకు రు. 4,982లు నగదు 94 గ్రాముల బంగారం వసూలు చేసింది. ముప్పిరాళ్ళ నివాసి చిడిగాడు 1,180లు రక్షణనిధికి జమకట్టింది.

హైకోర్టు అడ్వకేట్ల విరాళం

హైదరాబాదులోని ఆంధ్రప్రదేశ్ హైకోర్టు అడ్వకేట్ల సంఘ సభ్యులు రు. 4,100 లు ప్రధాని రక్షణనిధికి సమర్పించారు. హైకోర్టు గవర్నమెంటు ప్లీడర్ శ్రీ పి. కాశీవిశ్వనాథ్ రెడ్డి రు. 100లు రక్షణనిధికి విరాళం యిచ్చారు పర్తి నెలా యిలేదిగా యివ్వడానికి ఆయన నిశ్చయించారు. ఈ నెల 15 వ తేదీవరకు రక్షణనిధి నిమిత్తం శాస్త్రి ముఖ్యమంత్రికి అందచేసిన నగదు విరాళాల మొత్తం రు. 85,(09-89 వ. పైసలు. శాస్త్రిగారి పాలంలో ఆయన స్వీకరించిన మొత్తం రు 694,618 81 అని తెలుస్తున్నది.

నిజాంప్రాంతానికు చెందిన వకీలుల సంఘం ట్రస్టీ ఫండ్ యీ నెల 16 వ రు. 3 వేలు రక్షణనిధికి విరాళమిచ్చారు. నిజాంప్రాంతానికు ఎస్ ఆర్ టి.కు అనుబంధం చేయబడ్డ కైత్వే యెయిల్ సర్వీసు సిబ్బందిచేత. 621 రు. వ. పైలు రక్షణనిధికి విరాళమిచ్చారు.

అనుపగల్లు సమితి క్లర్కులు సిబ్బంది కడపట రూ. 3 వేలు రక్షణ నిధికి విరాళమిచ్చినవిరి. అయ్యగారి పాలెంపురం గ్రామ పంచాయతీ 187-11 రూపాయలు రక్షణనిధికి జమకట్టారు. నిర్మల్‌లోని రక్షణ నిధి సేకరణసమితి రూ 24 0లు వసూలు చేసింది. ఈ సమితి నిధికి రూ. 25వేలు విరాళం సేకరించాలన్న ఉద్దేశంతో కృషిచేస్తున్నది. హైదరాబాదులోని సెన్సర్ అస్సిస్టెంట్ సూపరింటెండెంట్ శ్రీమతి పి. డి. ఎలెగ్జాండర్ నెలా రూ 10 లు రక్షణనిధికి జమకట్టనిశ్చయించింది.

ఉస్మానియా యూనివర్సిటీ ఉద్యోగుల సంఘ కార్యదర్శి, విజాంకాలేజ ఉద్యోగుల సంఘ ప్రతినిధి అయిన శ్రీ అయ్యర్ ప్రకాశ్ నారాయణ అధ్యక్షత వహించిన యీ సమావేశములో అల్వాలతాయ్ మెహతా, స్వామి రామానందతీర్థ, కుంకరాం అర్యా కాలేశ్వర వగైరా తదితరులు పాల్గొన్నారు.

చైనా దురాక్రమణను అన్ని విధాలా అన్నితోట్లా ప్రతిఘటించాలని, ప్రతి గ్రామములో అపారకారత చేయుంచా పంచాయత్ కమిటీలు శ్రద్ధవహించాలని తీర్మానంలో సూచించబడింది.

రక్షణ కార్యాల నిమయములో పరిపక్వత దశమాత్ర పథకాన్ని విస్తారు చేసింది.

పయ్యర్ పహాడిలో నిజాంకాలేజీలోని వాకింగ్ టెర్ వల్లనకరగతి ఉద్యోగుల సంఘరక్షణనిధికి మిత్రంవసూలుచేసిన రూ 348 లను తాసీల్ ప్రిన్సిపాల్ హైదరాబాదు స్టేట్ బ్యాంకులో నిధికి జమ చేయట్లు పేర్కొన్నారు.

వల్లగొండలోని మాధ్యమిక పాఠశాల ఉపాధ్యాయులు ఒక రోజు వేతనం రూ. 194 65 వ. పైలు రక్షణ నిధికి యీనెల 3 వ జమకట్టారు. విద్యార్థులుమంచి వేతనం నిధి రూ 520-40 వ. పైలు యీనెల 14 వ తేదీయిట. ద్వారా వల్లగొండ కలెక్టరుకు పంపబడ్డాయి. పాఠశాల ఉపాధ్యాయులు యీ నెలాఖరుకు వేతనమిస్తుగా రూ 190 లు రక్షణనిధికి జమకట్ట నిశ్చయించారు.

కాచూరెడ్డిలోని మలేరియా కార్యాలయ సిబ్బంది రక్షణనిధికి యిచ్చిన రూ 5 వందలు హైదరాబాద్ స్టేట్ బ్యాంకులోనిధికి జమకట్టబడ్డాయి. నిర్మల్ శాఖా శాఖలోని గ్రామపంచాయతీ తరపున రక్షణనిధికి ఒక రేడియో విరాళంగా యివ్వబడినది

లక్సెట్టిపేటలో

లక్సెట్టిపేటలో గతవారం జరుగుతూ జరిగిన తహసీలుదారుసభలో రక్షణ నిధికి రూ.12వందలు నగదు 5 బంగారుపుంగరాలు సమర్పించబడ్డాయి.

హైదరాబాదు పూర్ట్ మర్చంట్సు విరాళం

హైదరాబాదు పూర్ట్ మర్చంట్స్ అసోసియేషన్ సభ్యులు రక్షణ నిధికి రూ 2500లు విరాళమివ్వ నిశ్చయించారు. యుద్ధం ముగిసేవరకు వారం వారము అసోసియేషన్ నిధిలో 10 శాతమును రక్షణ నిధికి జమకట్టాలన్న నిర్ణయం తీసుకొన్నారు

మదిరిపురా జంక్షనులో ప్రకాశ్ హిందీ విద్యాలయంలో యిటీవల జరిగిన బాలసప్తాహసందర్భములో రక్షణ నిధికి రూ 149.88 వ పైలు విరాళం వసూలు అయినవి. ఈమొత్తం శాస్త్రి గవర్నరుకు అందచేయబడినది.

శనివారప్పేటలో జూనియర్ సర్టిఫైడ్ స్కూలు

శాస్త్రిమంత్రి శ్రీ పి.వి. చే ప్రారంభోత్సవం

శాలిగౌరారం, నవం 18
ఫిబ్రవరిమండలంలోని శనివారప్పేటలో వెంకట్రాంపల్లి జాగీరు జూనియర్ సర్టిఫైడ్ [illegible] వ్యాయ ఎకరాల [illegible] మంత్రి శ్రీ పి.వి. నరసింహారావు యీనెల 14వ ప్రారంభోత్సవం చేశారు. ఈస్కూలు నిమిత్తం తమకుకలదానాన్ని కిసాయి కిచ్చిన శనివారప్పేట ఎలిమెంటరీ టీచర్ శాస్త్రిమంత్రి శ్రీ పి.వి నరసింహారావు అభినందించారు. స్కూలు ప్రారంభోత్సవ సభకు పల్లిమగోదవరి జిల్లా కలెక్టర్ అధ్యక్షత వహించారు రాష్ట్రంలో వెంకట్రాంపల్లి జూనియర్ సర్టిఫైడ్ స్కూళ్లలో యిది రెండవది. తీరిలో ఉంచేవారి సంఖ్య 40. జిల్లా పరిషత్తు అధ్యక్షులు శ్రీ అల్లూరి బాపిరెడ్డిగారు సభలో ప్రసంగించారు.

సేలాప్రాంతంలో భారీయెత్తున దాడి

నవరైనా వార్తా సంస్థవెల్లడి

పెకింగ్, నవం 18
తవాంగ్‌పరిధి దక్షిణాన సేలా ప్రాంతంలో ముమ్మరమైయుద్రం శిగంటలను భారతీయసైనికులు చైనా పరిహార్దు రక్షణదళాలపై విరంగులతో భారీయెత్తున దాడి ప్రారంభించాలని నవరైనా వార్తాసంస్థ వెల్లడించింది.

టిబెట్ ప్రాంతంలోని చైనా పరిహార్దు రక్షణదళాలు పంపిన వార్తలను పేర్కొంటూ స్వీయరక్షణలో పాల్గొనుట కాబ్బు, జాగ్రత్తపడ్డారని, యింతకుముందు యుద్ధం తొలగుచున్నదని వార్తా సంస్థ తెలిపింది.

సేలాప్రాంతంలో చైనా పరిహార్దు రక్షణదళాలు పంపిన వార్తలను పేర్కొంటూ స్వీయరక్షణలో పాల్గొనుట కాబ్బు, జాగ్రత్తపడ్డారని, యింతకుముందు యుద్ధం తొలగుచున్నదని వార్తా సంస్థ తెలిపింది.

సేలాప్రాంతంలో రెండురోజుల క్రితం పోరాటానంతరం భారతీయ సేనలు తిప్పికొట్టబడ్డాయని, ఆ తరువాత నిన్న విరిగ్ధ దళాలు దాడి చేశాయని తూర్పు పేనలు తీవ్రదాడుల జరుపుతూ యుద్ధం తీవ్రంగా సాగుచున్నదని ఈ వార్తాసంస్థ తెలిపింది.

సేలాప్రాంతంలో రెండురోజుల క్రితం పోరాటానంతరం భారతీయ సేనలు తిప్పికొట్టబడ్డాయని, ఆ తరువాత నిన్న విరిగ్ధ దళాలు దాడి చేశాయని పూర్తి వివరాలు తీవ్రదాడుల జరుపుతూ యుద్ధం తీవ్రంగా సాగుచున్నదని గూడ వార్తాసంస్థ తెలిపింది.

చైనా మరొక నిరసనపత్రం

న్యూఢిల్లీలోని చైనా రాయబారి యుద్ధంలో యీమధ్య భారతీయ సేనలు సేలా, లడక్ రంగాలలో భారీయెత్తున విరంగులు సమకూర్చుకొని చైనా సరిహద్దు రక్షణదళాలపై దాడి ప్రారంభించాయని, యీ సంగతి చైనా ప్రభుత్వానికి తెలియజేయడమైనదని, ఇటువంటి పరిస్థితులలో చైనా సరిహద్దు రక్షణదళాలు తమ ఆత్మరక్షణ కొరకు తగిన చర్యలు తీసుకుంటాయని, యీ సంగతి భారతదేశానికి తెలియజేయడమైనదని, చైనా మొన్న మరో నిరసన పత్రాన్ని భారతదేశానికి పంపింది. విరంగులను ప్రయోగించిన ప్రాంతాలలో ఘర్షణ కూడ ఒకటని ఆరోపించబడింది.

భారతీయ సేనలపై గట్టినిరూయుంచుతూ శాంతియుతంగా ఈ వివాదాన్ని పరిష్కరించుకొనుటకు తూర్పారి భారత దేశాన్ని చైనా కోరుచున్నామని పెంగ్ ప్రభుత్వం తెలిపింది, చైనా కొనసాగిస్తూ సమాధి తమపై దాడిజరిగితే తిరిగి [illegible] యాసంగా ఉలిచివచ్చి ఆ తమ కోసద్దతిగారత దేశాన్ని కాపాడుతుంది పద చైనా.

పదంబరు 8 మరియు 12 తేదీలందు వాలాంగ్ ప్రాంతంలో భారత దేశ దాడులు జరిగినట్లు ఆరోపించబడింది. చైనాలోని హ్యాంగుర్ పరగ్నప్రాంతంలోని చైనీయులపై చుషుల్ మంత్రి కాల్పులు జరిగాయట. పెన్కాంగ్ చైనా ప్రాంతాల్లోకి భారత విమానాలు రాత్రుళ్ళ పత్రాయరిగూడ ఆరోపించ బడింది.

గ్రామ్స్: "ఎగ్జిబిషన్" ఫోన్ 4553

23 వ అఖిలభారత పారిశ్రామిక ప్రదర్శనం
హైదరాబాద్ (ఎ. పి.)
1962 జనవరి 1 నుండి ఫిబ్రవరి 10 వరకు

విస్తృత బహుళార్థ సాధక ప్రదర్శనం

పాల్గొనండి, జాతీయ రక్షణనిధికి రోజూ రు. 500/- సమర్పించు కృషికి తోడ్పడండి.

విజయాలకు:
గౌరవకార్యదర్శి, ఎగ్జిబిషన్ సొసైటీ, హైదరాబాద్.

నేటి రాత్రి
అలంకార్ చిత్రా వారి:

ఏకైక వీరుడు

(తెలుగు)

నా: అంజలీదేవి, పద్మిని,
ఎమ్. జి. రామచంద్రన్.
డైరెక్షన్: సంగీతం:
వేదాంత రాఘవ్. కోదండపాణి.
రీగల్- (హైదరాబాద్)
ఆటలు:- 3-00, 6-00, 9-30.
రాహత్ అలంకార్
(ముషీరాబాద్) (నిజాంబాద్)
ఆటలు: 6-30, 9-30
—అన్నపూర్ణా పిక్చర్స్ విడుదల.

నేటి రాత్రి
అనూహ్య సాహసోపేత ఘట్టములు, అద్భుత వన్నెచేళములతో
పౌరాణిక ఉద్దేశపరచు చిత్రము.
విజయ్ ప్రొడక్షన్స్ వారి:

మదనకామరాజు కథ

(తెలుగు)

నిర్మాత దర్శకుడు: సంగీతం:
వి. విజయ ఆచార్య రాజన్ & నాగేంద్ర.
నా: శాంతారావు, రాజనాల, హరనాథ్ రాజ, సత్యనారాయణ, భూపాళ్ళ, రంగాసత్యం, బాలకృష్ణ, అమరాధ, రాజశ్రీ, జయంతి, సుజాత, శాంతి, మీనాకుమారి.
అశోక్ మనోహర్
హైదరాబాద్. నిజాంబాద్.
ఆటలు: 2-45, 6-30 9-30
22-11-62 నుండి శ్రీ రామ- వరంగల్.

నేటి రాత్రి
ఫూజా పిక్చర్స్ విడుదల.

Edited printed andpublished by N Narotham Reddy M A. for the Golconda publication Ltd at Golconda printing press (A.P)